夕刊 京城日報
定價金貳錢 夕刊一部
編輯發行人 印刷人
發行所 京城府太平通一丁目三十一番地 合資會社 京城日報社

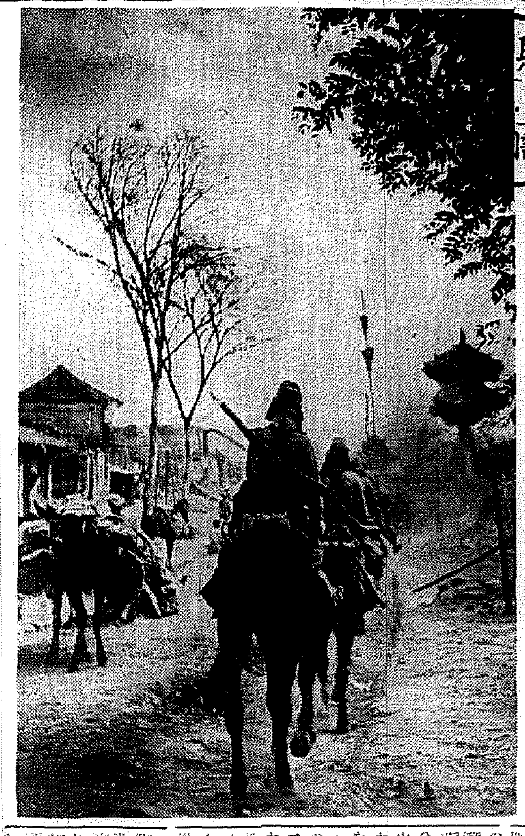

晉城に入る皇軍部隊【寫眞＝百三十度の酷暑をついて猛進撃中の皇軍勇士】

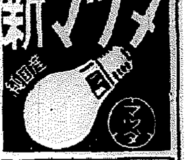

山西省東南角の 敵唯一の據點潰ゆ
澤州占領の意義重大

【北京十九日同盟】北支治安の癌といはれる山西省東南角掃蕩作戰は連日の豪雨に河川氾濫し我が將兵は泥濘と暑熱に苦闘しその困難言語に絶し難いものがあるが、各路より分進した各部隊はこれを克服大行山脈の南側において敵の最大據點たる澤州城に向つて破竹の猛進撃を續けてゐる、天險を唯一の頼みとして偏安の夢を貪つてゐた宿敵の蔣直系、衛立煌の中央軍合計約二十萬は皇軍の疾風迅雷の前に一たまりもなく逃げ去り、陽城、沁源、武鄕、遼縣、屯留、潞安、長子、沁水、陽城等の各據點を悉く喪失し最後の要衝たる澤州に雪崩込み刻々迫り來る我が精鋭部隊の包圍態勢に周章狼狽、南方に脱出を企圖してゐたが浦谷部隊方面より進出せる我が〇〇部隊は早くも山西省境の險峻なる山岳地帶を突破して澤州の背後に肉薄、遂に敵唯一の南方逃走路を完全に遮斷し、更に東西兩翼の猛攻を重ね、十九日午前八時その先鋒部隊は目指す最後の牙城澤州に突入、作戰開始以來半日にして敵の本據を占據し燦然日章旗は高らかに掲げられた、同部隊は更に息つく間もなく敗走する敵を追つて戰果を擴大中である、今や山西省東南角の唯一の據點を喪つて四分五裂の敵軍は各所で潰滅殲滅されつゝある

日印會商に臨む 印度側協議會

【ボンベイ十九日同盟】日印會商に臨む印度側の意見を纏める民間關係者會議は十八日以來シムラに開催されてゐるが、當地に達した情報を綜合するに十九日の會議に於ては大體次の諸問題について意見一致を見たと傳へられる

一、最近三ケ年間の日本の印棉買付數量平均は百七十萬俵に達してゐるのに鑑み新協定においては百五十萬俵の買付保障を要求しこれに對し印度の日本綿布買付額は現狀維持とする

一、ビルマより日本品の印度に流入することを阻止しビルマ關稅率の變更防止の手段を講ずる

一、印度國內の綿工業保護のため公定販賣價格を決定し日印兩國間の價格の均衡をはかるやう保護關稅を設定する、之がため最近の印度品の生産費調査を行ふこと

など綿業については印綿業者は保護關稅の設定を要求してゐるが、織物業者の間に意見の相違があり明かに海運問題も未だ結論を得ず、今後に持越されることになつた

明水台 三萬の文化鄕建設を目標とす

第一期第二分讓七萬坪申込受理に入り既に五百餘戶要三分讓地約八萬坪目下分讓中
地の生きといはれて居る百パーセントの健康設備、住宅
價格は坪當り八圓より二十圓
委細は京城府明水台土地經營事務所（電話三三六番へ）照會の事

法幣と絶縁し 對英六片と決定
維新政府、華興銀行聲明發す

【上海十九日同盟】停止するところを知らぬ法幣の暴落に對し華興商業銀行では二十日を期して華興券と法幣とを絶縁し維新政府の基準通貨を對英六片とすることに決定十九日華興商業銀行並に維新政府では右に關し、それぞれ左の如き聲明書を發表した

華興銀行聲明

本銀行が銀行券を發行するはその設立當初にあたり維新政府並に日本側當局が聲明せられた如く、中支における通貨の不安及び金融梗塞を打開するとゝもに價値不安定なる法幣に代つて民衆の財富を擁護するを目標としたものでありますが、新法幣の崩落は我等が當初豫想したよりも速かに到來し僅々二ケ月の間に再度の暴落を演じ茲に法幣を所有する民衆は居ながらにして購買力減殺せられたのでありましてその損害たるや甚に膨大に上つたのであります、我々は無辜の民衆が舊法幣により苦しめられてゐる現狀を見るに同情に堪へないのであります。しかも舊法幣は今後安定するのでなく却つてその前途は更に一層不安を藏してゐるのであります、本銀行は從來本銀行券の價値を舊法幣と等値に操作して來ましたが、それは新法幣に馴れない民衆の迷惑を顧みましたためにほかならないのでありまして、何時までも暴落する舊法幣に追從して舊法幣と同樣に民衆に損害を及ぼすものではないことは當初維新政府及び本銀行が民衆に約したところであります

暴落を

この誓約をまもつて茲に本銀行は舊法幣の再度の崩落を見たる今日本銀行は民衆に對する券の價値基準を對英六片と定め崩潰したる法幣と離れることと致しました、從つて本銀行券の提示者に對しては何時でもこの相場を基準として自由に外貨を與へるは勿論新法幣に交換を希望せられる向きに對しても當法幣の前中相場を參酌の上隨時定める事によつて交換に應ずることと致しました、また新法幣を持參して本銀行券に交換を希望せられる向きに對しても都合のつく限りなるべくその希望を容れることゝ致します、本銀行が當に一般民衆の

希望を

容れることゝ致します

維新政府聲明

本維新政府は華興商業銀行に對し同行券を法幣より離脱し外貨による獨自の價値基準をもつて操作することを許可せり、抑々本政府が舊法幣の崩潰を憂へ民衆を救ふ目的をもつて華興商業銀行を設立せしめたるは本年五月なり、今や我が豫想は正に的中せり、即ちイギリスの支持する重慶政府の法幣安定資金管理委員會は六月七日八片四分ノ一の外貨賣停止により引續き今又本月十八日から六片の統制賣をも停止せしめた爲に舊法幣は今や五片に慘落し、その低落停止する所を知らず、遂に一片の反古と化し去るべき運命にある、民衆にして利益を希求する者は速かに華興券の利用に參加すべし、本政府は民衆の利益擁護を専念するが故に之を切望して已まず

英國政府狼狽
法幣の再度崩落に

【ロンドン十九日同盟】日英交渉進行中の折柄法幣の再度の崩落にはイギリス政界、財界とも非常に周章狼狽で成行を重大視してゐるが、サイモン藏相が屢々議會において說明してゐる如くイギリスの在支權益、對支貿易保護のためにはイギリス政府は法幣援助に乘出さねばならぬ立場にあるが、日英關係惡化の極めて微妙な狀態にある今日、イギリス政府が更に法幣救濟に出た場合、日本の對英感情は一層と惡化し折角の日英交渉も重大影響に陷ることは明かでイギリス政府は極めて愼重に成行を注視してゐる、シティー筋では例によつて政府の積極的法幣支持乘出しを要望する傾向があるが、一部には法幣崩落の根本原因が支那事變にある以上、安定資金を増加しても現在に水で全く無駄だとの意見が現れたのは注目すべきである、假令法幣がこの際一時的に危機を回避し得るとしても、今後も繰返されることは明かで、イギリスが對支援助か對日提携かの岐路にあつて態度を明確にせざるを得ない時期が一段と早められたことは疑ひない

訪獨伊使節團
けふ神戸を鹿島立ち

【神戸電話】今秋九月南獨ニュルンベルグで開催の第十一回ナチス黨大會にヒトラー總統の賓客として參列する訪獨伊使節團陸軍代表寺内壽一大將、海軍代表大角岑生大將、民間代表井坂孝氏及び隨行の陸軍側八田中佐海軍側小島大佐等の一行は、廿日午後三時神戸出帆の郵船靖國丸で官民多數に見送られイタリーのナポリに向け壯途に上つた

中央情報委員會 廿一日開催

朝鮮中央情報委員會創設後第三回目の委員會は廿一日午前十時半から本府第一會議室で開催されるが委員會は大野委員長統裁の下に南總督臨席、委員廿名、幹事廿一名出席、過去一年間の活動狀況の報告、その他二、三の事項につき協議をなす筈

租界隔絶の完全を期し 斷乎、白河の航行を禁止
天津現地當局更に强硬方針を協議

天津特電【十九日發】天津現地當局は東京會談の進行如何に拘らず、既定強硬方針をもつて臨みつゝあり、同時に左の如く會談決裂の場合に處すべき態度につき愼重なる協議を遂げた

一、現在白河はその特殊性に鑑み作戰地ながら幾多の不便を忍んで一般に開放してゐるが、イギリスが依然援蔣行爲を白河を通じて行ふ場合は租界隔絶の完全を期するため斷乎白河航行禁止を行ふ

二、現在七ヶ所の租界通路の檢問、檢索の强化をはかる

三、現地當局の斷により全面的物資集中策の擴大を圖り、租界當局の輸出貨物管理權を否認し、事實上イギリス商社の天津港輸出入を不能に陷らしめ、結局天津よりの全面的撤退を餘儀なくせしめる、なほ右に關しイギリス側が妨害を行ふ場合は斷乎これを退ける決意を有してゐる

英、佛租界を永久に隔絶 一擧に繁榮を招來
臨時政府 天津新都市計畫を決定

天津特電【十九日發】北支經濟の中心をなす天津の新都市計畫は、臨時政府建設總署が中心として關係各方面で協議立案中のところ、十八日會議の結果本年度より五ヶ年繼續事業として着手に決定したが、本都市計畫は今回の租界問題の解決が多分に考慮され、新都市の建設によつて現在天津の中心をなしてゐる英佛租界を永久に日支街より隔絶し、一擧にその繁榮を奪取せしめる政治的意味を含んでゐる點が注目される、しかして本計畫の大要は現在の白河東岸の特三區を中心に日本、支那の各商社を移轉集中せしめ天津に新政治經濟の大中心地區を完成、その計畫面積も日本租界の約十倍に及ぶ尨大なものであり、既に決定せる主なる具體案左の如し

一、本年度は豫算二百萬圓を計上第一期工事として幹線道路、街路の鋪裝建設を行ふ

二、特一區と新市街との交通路として特二區興大紡附近より白河の河底に地下道を建設する（これに要する豫算三百萬圓）

三、現在の日本橋と並行して新橋を建設する

四、京山線の軌道を現在の地點より約北方二キロの地點に移し新市街の中心に中央停車場を建設する

なほ英佛租界より引揚げた日華商人の中には、やゝもすれば日英會談の租界問題解決後、租界内復歸可能の豫想もあるやうに見られるが、今後日英會談の結果如何に拘らず、絶對租界内復歸を認めずと聲明、併せて新都市計畫への一致協力を希望したところ各商社はこれに全幅的贊意を表して居り同計畫完成の曉は從來繁榮した英佛租界は廢墟化し、一方堂々たる大天津の出現が期待される

第九回海軍論功行賞

【東京電話】第九回（海軍）論功行賞は上奏御裁可を經て二十日午前十一時三十分內閣賞勳局より發表された、今回の行賞は總人員二百五十二名、うち金鵄勳章百九十四名、そのうち殊勳は四十一名で昭和十二年八月十三日より本年四月十一日の間において揚子江流域、廣東附近及びその奥地、支那沿岸方面の戰鬪において戰死、戰傷死又は戰病死をなした勇士である、殊勳者左の如し

◇渡洋爆撃隊の勇士 ▲功四旭五海軍少佐中村功（東京市）▲功五旭六海軍航空兵曹長於久小次郎（大分縣）▲功五旭七海軍航空兵曹長寺月寺好（佐賀縣）▲功五旭七海軍一等航空兵曹長藤忠治（廣島縣）▲功五旭七同伊藤興雄（福井縣）▲功五旭七海軍二等航空兵曹小川音三（栃木縣）▲同同三浦
以上七勇士は昭和十二年十月十一日南昌空襲攻撃の際戰死

◇功五旭七海軍一等航空兵曹兄從秀雄（福井縣）▲同同海軍一等航空兵曹長横手正（熊本縣）▲功五旭七海軍二等航空兵曹十藤政雄（大分縣）
以上三勇士は昭和十三年十月十五日岳州攻撃の際戰死

◇功五旭七海軍航空兵曹長小野田治（岩手縣）▲功五旭七海軍一等航空兵曹山本一三（兵庫縣）
以上二勇士は昭和十三年九月二十九日南昌攻撃の際戰死

▲功五旭七海軍航空兵曹長（栃木縣）▲同旭六同中島淵雄（佐賀縣）▲同同海軍一等航空兵曹小坂文夫（宮崎縣）▲同同海軍二等航空兵曹倉原義（熊本縣）▲同同同大畑末吉（長崎縣）▲功五旭七海軍二等航空兵曹方則義（熊本縣）▲同同同川原健作（富山縣）▲同同同二郎（岡山縣）▲功六旭八海軍三等航空兵曹水滸七郎（新潟縣）▲功五旭七海軍整備兵曹長向井英男（東京市）
以上十勇士は昭和十三年十月十七日武漢攻撃の際戰死

▲功五旭七海軍一等航空兵曹有馬和夫（佐賀縣）▲同同今道雄（和歌山縣）▲同同海軍一等航空兵曹仲宗治部（山口縣）▲同同同尾崎茂清（北海道）▲同同中川（滋賀縣）▲同同海軍一等整備兵曹谷島良美（熊本縣）
以上六勇士は昭和十三年十一月八日北江攻撃の際戰死

◇功五旭七海軍航空兵曹長國志（栃木縣）▲功六旭八海軍三等航空兵曹木下節夫（熊本縣）▲功五旭七海軍二等整備兵曹松野正信（熊本縣）
以上三勇士は昭和十四年一月十四日廣東南方偵察中戰死

◇日廣東南方偵察中戰死
▲功六旭八海軍三等航空兵曹渡邊九二次（東京市）

◇昭和十四年二月十五日漢口飛行

◇空中戰鬪の花▲功四旭六海軍大尉新庄直久（茨城縣）▲功五旭六海軍航空兵曹長少尉加藤榮（北海道）

◇陸戰隊の勇士▲功五旭七海軍兵曹長杉山茂一（愛知縣）▲功五旭七海軍二等兵曹川崎鐵友（宮城縣）

◇掃海戰の花▲功五旭七海軍兵曹長須藤茂（横須賀市）

◇水上飛行機の花▲功五旭六海軍兵曹長安部武夫（鹿島縣）▲功五旭七同山本岩雄（和歌山市）

昭和十三年三月十九日九州沿岸において飛行訓練中遭難殉職若鷲の雙璧
▲功六旭八海軍三等航空兵曹眞崎一義（佐賀縣）▲功六旭八同吉田高（福岡縣）

◇一般の部 ▲功四海軍大佐有田貢（山口縣）▲功四旭三海軍中佐森圭作（愛媛縣）▲同同長岡博吉（京都府）▲同同上原恩六郎（福岡縣）▲功五旭四海軍少佐岡金霸天（熊本縣）▲同同入江助松（鹿兒島縣）▲同

交渉の死命制す 第三次會談注目
今後の對策に三相重要協議

【東京電話】十九日午前午後にわたつて行はれた有田、クレーギ第二次會談によつて我方の主張する天津租界問題の前提をなす一般原則的要求に對するイギリス側の見解が問題にされたが、右見解に現はれたイギリス本國政府の態度は東亞に現存する事態を一應諒解するが如き意向を示しつゝも原則上主要なる二、三の點についてはなほ面目論に拘泥して我方の主張に難色を示し意見不一致のまゝ二十一日の第三次會談に持越すことになり、會談の前途は遽に樂觀を許さざる狀態となりいよく最後の場面に逢着するに至つたのでクレーギ大使は十九日夜會談の經過を本國政府に報告し重ねて請訓をなし本國政府の方法策見に苦慮しつゝある模樣であるが、一方既定方針を堅持してイギリス側の出方を靜觀しつゝある我が方では對策に萬全を期すべく二十日興亞委員會に前後して首相官邸に平沼首相、有田外相、板垣陸相の三相が參集し會談に處すべき今後の對策につき重要協議を遂げることとなつた

かくて二十一日の第三次有田クレーギ會談は今次日英交渉の死命を制する重要意義を有するものとして注目されてゐるが、我方としてはイギリス側が東亞の盟主としての日本の地位を正しく認識するならば、我方の主張の合理性を認め現實に即せる我主張に聽從することとの確信たるを確るであらうとの大局的見地を持してわが主張の全面的貫徹を期しつゝある

時の錄音

時局柄だ。同じことを繰し返してゐる間には、變ることを考へなければならぬ。

×

クレーギさんの方では、懸引きの肚かも知らぬが、我が強い有田さんの腕には敵いたらう。

×

かと思ふと、現地の天津にゐる英人は、そろく評行化の態を始めたとか始めるとか。

×

本當のことをいへば、その方が除程經濟的かも知れない。

×

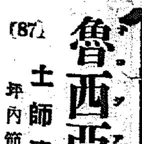

魯西亞船（ろしあぶね）〔87〕

土師清二（作） 坪內節太郎（畫）

下田港（三）

向ひの二階座敷から聞える新内の『明烏』は、雪責のくだりであつた。

……男はかねて用意の一腰、母に向へて身を固め……

……忍び忍んで吾妻づたひ……

……見るに浦里悲しやと、哀しさ縋さなさに……可愛と一聲明烏……後の浮名を殘しける……

凝つと聞いてゐる駿介を見て、女中が、

『旦那、お好きでございますか』

『あゝ不粹者でね。常磐津と新内の節分けがつかぬ……聞いてゐるのはいゝ氣持だ』

『お呼びになれば參ります』

『呼ぶとは？』と駿介。

『お吉さんでございます。明烏のお吉……』

『藝者か』

『下田からこの土地へ、毎日のやうに呼ばれて參ります』

『いや、他所の座敷で唄つてゐるのを…聞いてゐるものらしいな』

駿介は、藝者など呼ぶ氣は起らなかつた。

たとへ、座興にしても女を呼ぶことは、お幸を冒瀆することだと思へるからであつた。わが心に抱きしめてゐる清らかな、愛しいお幸のほかに女を見るといふことは——お幸ばかりではなく——己れ自身を汚す行ひであるやうな氣がするのであつた。

夕飯のあとで、湯へ行き、部屋に歸ると、お幸に手紙を書きたくなつた。

『近江の家へもやれまい……』

腹祝をして、横になつた。

（明烏のお吉か……どんな女だらう。お幸に似てゐるか知れんな。馬鹿な……お吉は藝者だ……）

そんなことを想像してゐるうちに、出掛いた疲れが出たと見えて假睡をしてゐた。

不意に三味線を聞いたやうに思つて、目を醒した駿介は窓を見たつて、一飛の竹を植ゑて、石燈籠を置いてあるだけの狭い庭の竹に、向ひ座敷から灯が映してゐた。竹を透かして向ひの座敷が見えた。

若い女が一人ゐて、人待顔に爪彈で何か彈いてゐるのだつた。

（お吉かな？）

駿介は何となく、さう思つた。

有明行燈の灯が横顔をくつきりと浮かばせてゐる。目鼻だちがハッキリとしてゐて、利かぬ氣らしいうちに哀愁を帶びて見えるのは、疲れてゐるのか知れない。

（客か、男を待つてゐるのであらう）見てゐるのは惡いやうな氣がして、駿介は庭に背を向けるやうに臥返りをした。

しばらくすると、女中が入つてきた。

『旦那樣。おねがひでございますけど……』

『わしに？』

と駿介は訊ねた。

『お吉さんを呼んで頂けませんでせうか』

お客の註文で、この家でもお吉を呼んで置いたところ、生憎と客は註文へが出來て來られなくなつた。されはと云つて、このまゝ下田へ歸らせるのは氣の毒だからといふのだ。

『如何でございませう……』

『飛んだ迷惑なことになつたな』

『呼ぶのは困る』

『は……はい』

『しかし頼まれて斷るのも……』

と駿介は、むつくり起直つて、竹の籬間から向ひ座敷を見てゐたが、思ひついたやうに云つた。

『あの人に聞いてくれ。あの座敷で、新内の明烏を語る。わしはこゝにゐる。それでもよければ聞きたい。さう云つてくれぬか』

『まアそんな……』

と呆れたやうに云つたが、顏色で眼鏡ではないと覺つた女中は、そゝくさと部屋を出て、廊下越しに向ひの座敷へ行くのだ。

駿介は、お吉がどう返事をするかと、興味を持つて、向ひの座敷を見てゐた。

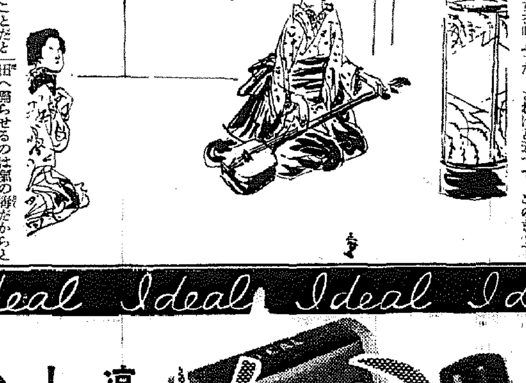

眞夏・強盗を誘ふ
今度は新堂町に
悠々と五十圓を奪ふ

寝苦しい眞夏の夜を襲ふ強盗は、さきの京城ホテルの犯人が捕まつたと思つたら、こんどは代りあひまして代りばえする强盗をかして新堂町に現れた、夜の夜の恐怖は絶えない……

京城新堂町一四〇の明治町瀬川銃砲店主瀬川一江氏宅へ廿日午前一時ごろ廿歳ぐらゐの國民服を着た強盗の強盗が戸締りを忘れて窓口から侵入、夫人が留守であつたので寝てゐた千代子さん(一一)は十一歳の愛児を傷かせて就寝中数組の中にもぐりこみ、たか子夫人をゆすり起し兩手で夫人の口を押へ五十圓を強奪、塀上つて逃走中ゐるたか子夫人を睨つけながら表玄關を開けて悠々逃走した、東大門署では直ちに各署に手配、犯人捜査中

ホテル強盗逮捕
今早曉本町徘徊中を

去る十一日午前二時ごろ京城旭町京城ホテル(主人中原光吉さん方)台所から侵入、就寝中の同氏に馬乘りとなり出刃庖丁をつきつけ現金五十圓を強奪した強盗犯人は本町署必死の捜査網を巧にくぐり、足どりさへ判らず迷宮入りかと見られてゐたが、事件發生以來八日目の廿日朝本町署に逮捕された、廿日午前二時ごろ本町二丁目を徘徊する擧動不審の男を巡視中の本町署金井巡査部長が誰何すると矢庭に逃走するのを本町三丁目朝鮮殖産銀行支店前まで追跡したところ、刃渡り三寸餘のナイフをつきつけ抵抗したので、折から通りかゝつた本町二丁目人力車夫李永燮(二〇)さんと協力大格闘の末逮捕した

取調の結果本籍京畿道長湍郡長湍面八二八前科四犯申榮植こと申泰鎬(二三)で、京城ホテル強盗犯人なることを自白した

犯人は本月一日平壤刑務所を出所十一日夜入城、犯行後平壤に飛び強奪した金を遊興に消費、また一仕事しようと十九日夜再び來城、侵入先を物色中逮捕されたものである、なほ犯人逮捕に協力して殊勲をたてた車夫李永燮さんは、格闘の際賊のもつてゐたナイフで手の甲に全治一週間の負傷をした

三巴自慢
やつさ安心
京城ホテルの談

京城ホテルでは田中の渡邉さんが『エッ!強盗の奴捕まりましたか』と喜んで主人にかけつて語る

なんといつても私達の不用心で世間を騒がせてすみません、警察の方々の御努力には全く感謝のほかはございません、犯人も捕つてこれで安心しました

李さんは語る

李永燮さんは興奮して語る

仕事からの歸り正服の巡査に追はれる漢がナイフを突付けて睨みあつてゐるので、悪いことをした奴に違ひないと思ひ背後から兩腕をすくめる様にして抱きつきひるむ隙に押倒し漸く捕へました、したゝか者とは思ひましたが前科四犯とは驚きました

なほ羽根部長から特賞金一封

白衣の勇士へ
溫泉療養所を
本府で六萬圓を計上

白衣の勇士への温かい贈物として本府社會課から温泉療養所が贈られることゝなつた、名誉の戰傷を負つて歸國した勇士に對し内地では既に十ケ所に上る温泉療養所を設けて療養の萬全を期してゐるが、朝鮮には現在まだ一ケ所もなく、このため特に温泉療養を必要とする者に對しては已むを得ず内地の温泉療養所に委託療養させてゐる状態なので、これでは經費も多額に上るばかりでなく、身體の不自由な白衣の勇士にとつて遠方まで出向くことは相當苦痛でもあるので是非鮮内にも温泉療養所をといふのでいよいよこれを設置することゝなり、本府社會課にこの經費六萬二千圓を十五年度豫算に計上、實現を期することゝなつた、場所はまだ未定であるが差當り一ケ所だけ設けるもので、これで鮮内の白衣の勇士も温かい療養所を得て再起に拍車がかけられるわけである

三内親王様
多摩御陵御參拜

【東京電話】順宮、孝宮、照宮三内親王様には二十日御揃ひにて多摩御陵に御參拜あらせられた、宮様方には鈴井御養育掛長、小出事務官を御供に午前十時五十分呉竹寮御發、東京驛から省線電車に御乘車、同十一時御發、午後零時二十二分淺川驛御着、武藏野の雨あがりしぐれの中を多摩御陵に成らせられ、直に御拜所に御參進、大正天皇の御英靈に對し御拜禮遊ばされ終つて御休所にて御晝餐を召され御少憩の後午後二時五分淺川驛御發、電車にて同三時四十八分東京驛御着、呉竹寮に御歸還遊ばされた

自稱裏街突擊隊
リンクのパンチを惡の道へ
金基煥の一味に御繩

去り十日の本紙にリンク界の花形から轉落、拳闘家の恐喝事件を報じたが、京城府内鐘路、明治町方面の裏街を根城に自稱裏街突擊隊の看板をかゝげ、鍾路一帯のカフエー、バー、喫茶店等で飲食しては、いざ支拂ひとなると腕をまくつて物騒しいパンチに物をいはせ、無錢飲食を重ねて、經營者達は後難を怖れて警察にも届けずに泣寢入りしてゐたことを知つた鍾路署では、十九日正午伊藤司法主任指揮で府内各所にある一味の巣窟を襲ひ、大格闘の上一網打盡した、一味のうち金水天は十九日午前一時ごろ鍾路二ノ九六バー『ス』で泥醉した客を親切ごかしに自動車まで送らうと腕をささげて戸外へ出ながら、その客の上衣ポケットから現金六十五圓を抜きとるなどスリも働いてゐたものである【寫眞は○印金基煥】

伊藤主任は一味の逮捕に際しつぎのやうに語つた

時節柄からしてもこのやうな悪質の不良徒輩が横行して善良の眞面目な營業者を脅かすのは全く遺憾であります、この意味からこの際徹底的に彼等の撲滅を斷行する覺悟であるから、被害者達も決して彼等の脅迫に怖れずどしどし警察へ申告してもらひたい、後難に對しては警察が責任をもつて保護するから安心して協力して欲しい

映畫館でも
英人入場お斷り

【東京電話】反英氣勢が今や全國民の聲となりつゝある折柄、この氣運は遂に映畫界にも波及して十九日から淺草常盤座、新興キネマでは他社に卒先して十九日から淺草電氣館、新宿第一劇場、帝國館、興花月劇場入口に堂々と『英國人の入場御斷り』といふ立看板を出し反英氣分に拍車をかけ、國民運動の一翼に參加を表明したが、これは元より親日英人の入場は拒まないが英人の入場は日本人として御斷りするといふ建前でこの傾向は漸次映畫界に展開されゆくものと各方面から注目の的となつてゐる

借金に朗報
差押への後でも拂へば自分の物

借金をして差押へられ、競賣になつて落ちても辨濟すればそれからでも遅くはないといふ新判例が出た

平安北道龍川郡北中面下長洞一七四張文鳳は同道同郡外下面龍川洞李基燮より債務を生じ不動産を差押へられたが、競賣許可決定確定後の昭和十三年七月廿二日辨濟を爲す旨を通達したが、被告が競落決定確定前なる故聽ぜられぬと拂ね付けたので、平壤法院で爭つてゐたが上告、廿日京城高等法院で澁谷裁判長から『原判決を破毀し本件を平壤覆審法院に差戻す』との判決があつた、例は次の通り

競賣許可決定確定後の辨濟の效力――不動産に對する強制競賣手續において競賣許可決定確定するも、尚競賣手續進行中にして債權いまだ消滅せざる場合は債務者は有效に辨濟を爲すことを得べく、その辨濟ありたるときは競賣人の一旦取得したる所有權は當然債務者に復歸するものとす――といふものである

國民登錄
屆出たつた五千

國民登錄もいよいよ今月末をもつて締切ることになつたが、京城府における登錄申告成績はひどく悪く、十九日現在でやつと四千九百九十七名で豫想申告者二萬に對し約六分の一といふ淋しい數字を示してゐる、府社會課では更に國民登錄の趣旨を徹底させるため、府内各官公私立中等學校卒業生を通じビラ十四萬枚を各家庭へ配布方を依頼した

警防團設置打合せ

【群山】群山府では十九日午前十時から同所において今秋十月一日に結成される警防團の設立を期して組織方法、陣容等に關し消防組頭其他の下に種々打合せた

一家三人が軍人
二人は戰死
龍仁郡に軍國の家

京畿道龍仁郡龍仁面金良場九三山原大五郎さん一家は事變以來一家から三人の干城を第一線に送り出し、その家として郡民感謝の的となつてゐたが、北支戰線で活躍中の四男歩兵伍長光男君は去月廿七日名譽の戰死を遂げた旨、このほど原隊から報告があつた、今度四男五日には同じく戰線で、京城地方法院檢事局書記として勤務中應召した三男正男上等兵の戰死を知へ今また京畿ガス課に勤務中應召した四男光男君の戰死を迎へこれで兩家は春に一人、夏に一人の殉國勇士の英靈を我が家に迎へたわけで殘る次男益男さんは現在○○部隊に正義軍曹として出征……

一人の英靈は正男(上)君と光男君(下)

根上博少尉
健在

ーブとして活躍した根上博君は、主計少尉として出征中過般殊勲の戰で名譽の戰死を遂げたとの報が傳へられたが、十九日午後北海道旭川市町の嚴父長助氏と根上少尉が出征前勤務してゐた東京電氣株式會社の河村總理部長のもとに國境○○にある戰友岡部少尉から『根上君は健在、安心あれ』との電報が入つた

金剛山郵便所
山の運向盛る

遞信局では金剛山の寶、鳳、秋に備へて山中十二ケ所に郵便出張所を開設、臨時郵便所として便宜を圖つてゐるが、こんど登山客の便をはかつて標札や郵便箱の設備に、山の郵便所を大いに盛つて登山者に新しい趣向を作ることになつた

來れ・見よ・聽け
十萬人の大行進

全朝鮮排英大會

日時 七月二十一日午後六時

場所 朝鮮神宮大前廣場

全鮮各地代表熱烈なる獅子吼後一大示威運動決行

主催 排英同志會

連續漫畫 頑張り部隊 ⑲ 麻生豊

覺悟はよいか
暑さはこれからだ
まだまだ涼しいうちとは!

◇……あす(二十一日)は土用の入りです、今までの暑さはホンの前奏曲で本格的な暑さはこれからだ……きのふ(十九日)の午後二時現在が卅五度三分といふのがタオルやうな暑さだつたが、けふは風があるせいかズット下つて午後一時現在が卅二度二分です、だからといつてもヤッパリ土用です

◇……暑さは醫者さんの縄張する土用の中日(二十七日)に向つて文字どほり鰻上りの勢です、誰か何所に聞くと每年ヤッパリ土用が暑いですね、昆蟲の出るのはこれからですよと新記錄を待つてゐるみたいなことを申出る、實に申し上げにくいご託宣である……

高專弓道大會

【京都電話】京大主催第廿四回全國高專弓道大會第二日は十九日午前七時半から武德殿前庭で續行、成績左の通り

池田の甘栗

【京都電話】三高大主催全國高專劍道大會第二日(十九日)午前九時神戸商大道場で成績左の通り

◇一回戰殘り

京城商6―4大阪商大専門部

◇勝者戰

東京商大専門部6―4京城高商

◇優勝戰

長崎高商 8―3 ……

高等學校の部

高商劍道大會

洋灰買占め
惡德二件擧る

最近京城府内では建築用材が缺乏してゐるので、建築業者たちは材の購入に狼狽してゐるが、悪德商人達はこの間隙を利用しセメントの買占めを行つてゐたことが判明、十九日西大門署經濟係に二件の暴利商人が擧つた

◇その一……仁川本町四丁目二セメント商鮮一商會李鶴洙(三七)は京城府龍山の浅野セメント工場特約店長谷川セメント工場から一袋一圓五十五錢で四千袋を買占め、從來一袋十錢位の利益があげてゐたものを最高一圓廿錢の暴利で府内外の建築業者に賣捌き二千四百圓の不當利得を占めてゐた

◇その二……京城府孝悌町四五八朝鮮コンクリート業鄭顯(三七)は京城町二〇錢構成で本店より浅野道龍山町白川でセメント一俵を六百袋を買占め京城に送り一袋二圓廿錢の暴利で京城の商人に賣捌いてゐた

夏の"みそぎ"

みそぎ會是那商館主催で來る卅日午後二時から八月五日正午まで金剛山外金剛温井里小學校で恒例の"夏のみそぎ"を修行し道彦金谷眞氏の日本精神に關する講話も開けられる、修行希望者は男子は木綿白衣二枚白袴一百下帶(越中)二本、白足袋二足、腕卷二筋、婦人は水浴に用ふる半袖襦袢と腰卷二枚持參のこと、會費七日分七圓、申込は京城府本町五丁目一ノ一五みそぎ會へ

廿日朝の天氣概況

昨日沖繩附近にあつた颱風は北西に進んで、今朝は安東省南部にあつてその勢は大いに衰へた、高氣壓は依然として本邦の東海上から内地日本海及び朝鮮に擴がつてゐる、朝鮮は晴、内地は晴曇不定、東支那海は曇つて南西の風が強い、半島の氣温は例年に比し元山以北の東岸及び以西國境部は三度乃至五度、その他は一二度高い

京城地方【今晩】晴一時曇【明日】晴一時暑さ續く

仁川地方【今晩】晴一時曇り【明日】晴一時曇り

京城温度(十九日)最高三六度七最低二四度五(二十日)今朝六時二三度三正午三三度七

仁川の潮時(21日)

	午前	午後
滿潮	八・二〇	八・四〇
干潮	二・二五	二・三〇

あゝ五ノ井隊長
想ふ"必勝生還"の言葉【上】

『必勝生還』これが五ノ井大尉の信念であつた、大尉はこれについて常に『必勝生還とは決して死が怖れるものではない生還を期せずとの信念の上に立つものである』と部下を戒めてゐた、そしてその信念にそむかず十二年七月部隊死守の殊勲以來常に赫々たる殊勲部隊として燦然たる戰跡につゝまれ、南船に戰ひつき娘子關に再度武勲を白衣につゝむ際には文字通り不死身部隊長として、勇猛鋼一、しかもこの隊長にだけは戰死といふことはあり得まいと人も思ひ我も信じた程の奇蹟的な存在であつた、また晉南の要衝六官村にあつては瀟洒と豪膽にこれまた第一等の戰績をあげて、模範部隊を以て寡戰部隊は遠く八里に及び、近在の民衆から老幼の別なく最も親しみなつかしまれた部隊長、あの五ノ井大人が支那兵と戰つて戰死をとげたと知つたならいまは遠い六官村の住民達はどんなに驚き、またどんなに深い感慨に打たれることであらう、戰歿二年、輝く部隊の人柱としていさゝかの衒隔もなく『軍神』の名を冠せられる軍鶏部隊長五ノ井淀之助大尉(宮城縣伊達郡梁川町出身)の、これは壯烈なる最期の戰鬪記錄である

○○にて桑原特派員

平陝鐵道戰を終へて晉南警備の先遣部隊である寺田部隊の尖兵隊として同夜九時曲西南六粁の田家集附近に到着しつゝあつた五ノ井部隊は六月十九日午前八時田家集を出發、到着する豫定であつた行動を開始、横嶺關附近より中條山脈を横斷する豫定であつたが、これより先着村北東龍家田の部落が攻めた友軍寺田部隊の行動先きにすぎ、部隊員最大の戰果を收めて無事生還を期しつゝ、この作戰に五ノ井部隊は既に部隊の行動を起してゐた

命令により五ノ井、丸尾の兩隊は尖兵として夜に入るを待たず午後三時徧村を進發した、この日天氣炎熱道なき道を求めて山嶽中の小敵を驅逐しつゝ前進し、桃園陣地を占據すべく同夜十一時その前方砦に辿りついた、此處ではからずも約百五十餘の敵と遭遇し猛烈なる銃戰の中に敵を斃し、部隊は殆ど戰鬪の連續を待つたが、一部は他の道より先行したかも知れぬといふので(寶陣は五時すぎ徧村を出發し廿日朝秋谷庄に到着した)廿日午前三時前進を開始、丸尾部隊中尉(平壤鐵道部良平翁出身)尖兵となつて同時時無名部落の敵を蹴散らし、夜の明け方逃げ遅れた八十餘名の捕虜四名を得た、何れも卅前後の壯丁で裝備も輕る程度この先に圖本部があるが、本部は既に逃避したとのことである、電話線を奪つて庭上に出るとなる程それらしく、日本の東京のやうな建物があつて徹底した抗日文字が書きつらねてあつた、こゝで朝食をとり更に上陸重に進む時、陣地の敵彈は激く活潑となり午前十時頃の手前ではつひに離地を撃破して猛撃を加へて來た、敵の大部隊が右翼尖兵隊に主力を向けて前進東方高地を攻撃、川口、丸岡中尉は隊長の命を受けて猛攻を加へ尾崎上等兵(大阪)以下(兩上等兵(大阪)久原勘一等兵(愛知)の五分)尾崎伍長(廣島)以下兩上等兵(大阪出身)……勇士は壯烈なる戰死をとげた、こゝに一日敵張りその間に京部部隊長は午後二時、神田部隊は同四時漸く合體、陣地を確保して廿日夜に及んだ【寫眞は五ノ井部隊長】

東洋一 龍東産

ニッサン洗濯石鹸

ニッサン洗剤

ニッサン化粧石鹸

日本油脂株式會社

盛夏用品 大棚さらゑ

二十一日から二十五日まで

季節百貨の思ひ切つた最底値大奉仕! お買物は涼しい朝のうちに!

池田遙邨畫伯近作 "東海道五十三次" 展覧會

二十一日より二十四日まで 會場 六階催場

京城 三中井

●颯爽と執務、ノーシンのんだ朝●

21日ヨリ 暑氣拂ひ爆笑ヒット公上

東宝

エノケンの法界坊

ロッパの新婚お化け屋敷

冷房完備 早朝割引

若草東寶映畫劇場

豫約募集

吉住小三郎 稀音家淨觀

十代目六左衛門の傑作「秋色種」を小三郎、淨觀兩師の最高コンビによつて吹込みお贈り致します。

豫約締切 七月卅一日限り

金拾壹圓也(一枚貳圓七十五錢 全四枚)

アルバム及び唄本附

詳細は特約店にて

Columbia

レコードはコロムビア時代

秋色種

ビタミンA 肝油の五百倍

病人・弱い兒は是非ご使用を

イマヅビタミン素

秋の花ぐさ

秋草トニク

波虫殺 フマキラー

胸の透く冷たさ美味さ

一本が七本に伸びる便利さ・安さ

美味・滋強飲料 カルピス

オイシイ ビタミン菓子 日ノ丸

ヨイコノ……

キシトンアメ 立花製菓株式會社

地方綜合版

釜山讀書會 【釜山】インテリ女性間に計畫されてゐた讀書會がいよく實現を見るに至り十九日午後二時から川瀨氏宅でその初會合を行つたが與論に九十二度の炎熱を冒されて午後四時散會した

門田判事榮轉 【新義州】新義州地方法院判事門田茂顯氏は停年で退職する岩田江界支廳判事のあとを襲つて同支廳判事に榮轉することゝなり、近く赴任の豫定

"英國よ手を引け"
萬難を排し興亞聖業達成へ
大田にも排英同志會

【大田】全國を風靡する排英大會に呼應して大田でも十九日午後九時から府廳會議室に道議、府議、邑議、新聞記者等七十名が會合排英同志會結成に關する懇談會を開催した、先づ井口府尹から經過報告があつて役員選擧を行ひ、會長に推して會則を協議し、役員は次の通りであるが、午後十一時散會した、なほ當日選出せられた役員は次の通りである

◇役員【會長】富士平一【副會長】南部荒平、林昌洙【理事】早坂千壽、首田源八郎

◇宣言 東亞新秩序の建設に抗する勢力を驅逐し聖戰の目的達成に協力せんことを期す▲吾等は協心一致總力を擧げ一切の障害を排除して興亞聖業の達成に邁進せんことを期す、右決議す

七月十九日 大田排英同志會

◇決議 吾等は英國の凡ゆる援蔣行動を排撃す▲吾等は新東亞建設に協力せざる英國の援蔣政策を排撃し我が國民一致してこれを支持す

全鮮大會へ 四代表決定

【大田】別項の如く大田排英同志會の結成に參加した大田では東京會議に臨む帝國不退轉の決意をあくまでも支持排撃運動を續行し、英國を東亞より驅逐せよ」と大旗印の下に所期の目的貫徹に邁進するが、これが實行の第一着手として廿二日午後六時から朝鮮總督府前に於て開催される全鮮排英大會には富士平一、南部荒平、林昌洙、沼田源太郎の四氏を大田代表として送り排英運動に參加することになつた

平壤の三代表も決定

【平壤】日英東京會談を中心に排英の風潮は燎原の火の如く高潮してゐるとき、京城排英同志會からの飛檄に接した平壤排英實行委員會は全鮮排英大會に代表者を派出のため總選十九日午後四時から府廳會議室に府會議員、商工會議所議員等を集め森平壤府尹主幹から「東洋から英國を驅逐し、興亞運動の發揚を圖る」排英運動が擴大し全鮮の國民運動が行はれるので、全鮮排英大會を開催することゝなつた旨、細述を報告し、京城の排英同志會の中心としての平壤府代表として森平壤府尹、歡迎する縣官などが代表に選ばれ上城することになつた、なほ代表者の中少數の都合上多少變更されることになるかも知れない【寫眞—府廳】

"金"を護る部隊
警官五十名增員、愛國班も一役
防犯史上新頁を加筆

【平壤】興亞建設の聖業遂行は一億一心總力を傾注してゐる現下時局における部員を設置し、目前の小利のみに眼が眩んでゐる金密輸業者の大掛り密輸を展開してゐる時局に平壤警察署では前線の如く田中署長、下城司法主任以下廿餘名の部隊が活動を開け、平壤道内は勿論、黄海、京畿、咸南北、江原、忠南北その他殆ど全鮮各地から男女協會者を續々摘發、その數實に千兆円一八〇無職崔元一外約三十名にのぼり全鮮的な密輸團の取調中であるが、これ等金密輸團が數萬圓の資金を擁して全鮮各道に一味を配置、各地の金山や砂金鑛から盜取品によつて集めた地金や又は一般家庭から蒐集した金製品又は記念品等の金製品を買ひ集めてこれを一時現地に藏匿し、更に種々巧妙な手段方法で密輸してゐる現下に鑑み、支那方面に密輸出せんとした大掛りな金密輸事件の出現に、時局柄各方面から重要視されてゐるので道當局では警察の配置と特別な密輸を除ら犯人檢舉の萬全を期すると共に一方この種時局の重大性を辨へぬ非國民的犯罪は徹底的に取締り、輕罪も主として嚴重な處分をなし、この種犯罪の防止に萬全をかけんものと鋭意調査中である

羅津廳官舍 本決り入札

【羅津】新設羅津府の廳舍其他の諸施設となった廳舍竝六十二戸の官舍建築に關し過般府の川新總督府技術部長が上城し本府と折衝を遂げた結果、工事費五十七萬圓は府總督の形式をもつて本年度内に竣工の方針で早急道當局に決定しいよく着工を見る事も本決りとなつた、右について府では地均し工事及び道路下水管の土工關係の施設工事は廿八日の入札に附し各建築工事は廿五日迄にわたり請負入札に附する方針で目下設計作成を急いでゐる、なほこれと同時に府廳官舍の建築、その他官舍の工事、他も可及的速かに工事の竣功を期してゐる

米は安くなる
斷然一升買ひばやり

【木浦】減收のため米の先高不安から消費者が米穀業者に押寄せ、買溜め騷ぎを現出したが、最近全南道當局の白米小賣値段を五月十五日現在に引戻すことになり、全南道農務部長の談話の發表となり、各方面に大きなセンセーションを捲き起し、殊に白米業者や精米業者は高値で仕入れた原料を抱へて、また全南米穀商は高値で滯貨に難儀してゐる事にうとい家庭の主婦達にすら「米が安くなるぞ」と囁き合ひ從來一叺、二叺と一時に買入れた家庭でもその日ぐ〜の間に合せに一升買ひに轉向し、相場も自然に落ちつき米屋さんは泣きの涙の目にあつてゐる

騙された少女 釜山署に保護

【釜山】十八日夕刻内務省口方面を徘徊中の服裝不審の少女を連行した所、北釜山署に保護して來たので取調べたところ、それは大邱府三中井勸業場の雇主が「それは釜山で大邱連絡船が半年前後したが、何時の間にか釜山へ一緒に來釜したが、それぞれの間にか青年が行方不明となつたので一般の諸所を徘徊してゐたものと判明、同署では保護を加へると共に大邱署へ照會した

素ッ裸で勤勞奉仕

【仁川】府内龍岡の東小學校兒童は十八、九の兩日、朝九時から正午までこのうだる炎熱の中を素ッ裸の元氣な姿で龍岡練兵場の除草作業に奉仕した

多くの部落が共同して犯罪的取締をなし通報事務に努める一方、各警察の要望事項に順じて犯罪取締に尽く協力を集めかけ各警に近く犯罪取締りの指導をなし、これらの要望に應へ、かくて自分の受持を愛國班として警察に協力することになつた

地方民の指導にも
眞心を以て當る
故田路將軍の爲人

相良大佐談

【羅南】去る六月十七日戰死を遂げた第十九師團に屬する田路部隊の田路將軍は羅南に在任中のことは皆がよく知るところで、北方十五キロの戰線中上で地上の敵と交戰不幸戰死を遂げられた、田路朝一陸軍少將はかつて羅南の受持の部隊長として羅南に駐屯したことがあり、その人となりは高潔なる人物であり、十九日羅南公會堂に於て同部隊の相良大佐は故田路將軍の人となりを次の如く語つた

田路閣下とは戰場關係はなかつたが、羅南十九師本部に居た五十四歳の人だが…

部下の統率の上にも何時も率先されるといふ風で、閣下を慕ふ人達は非常に多く、部下を部下として扱ふといふよりも同じ仲間としてこれに接され、又閣下は同時に地方の人達を愛し、各方面の人達からも非常な尊敬を受けてゐた、閣下はその爲め大勢の人から慕はれ、各方面の地方民の指導にも心を以て當られた人で、「自分の知る者に」と常に話し、惜しいことをしたといふ念に堪へないが…

暑さに狂つて 情痴の殺人未遂
内縁の妻を滅多斬り

【羅南】暑さに狂つた情痴の殺人未遂事件があった—十八日午前二時頃羅南府新安洞番地三〇〇番地機關區給水夫佛某は、大酔嘩と共に落下する寝床を共にしてゐた内縁の妻(二〇)と口論の末痴話喧嘩となりナイフを揮つて全身六ヶ所を斬る傷を負はせた、重傷を負つた妻は鮮血を浴びて表に飛び出し、急報に依り羅南署員が驅けつけ一九一號の犯人を逮捕した、助手は目下取調中

自動車大あばれ

【伊川】十八日午後五時ごろ京春道伊川營業所助手金某(二六)は會社所有二九二號の車を運轉中あやまつてガレーヂの支柱に衝突させ、人道を突破して通行中の三人に重輕傷を負はせ川醫院に收容した

居眠り兒童 列車から墜つ

【全州】十八日午前九時四十分頃全州發裡里行列車第七四四列車が全州驛に停車する際、列車のデッキで居眠りしてゐた東光小學校兒童李某(一三)は列車の振動の際にショックで列車のホームに振り落され頭と後頭部に重傷を負ひ直ちに全州道立醫院に收容し、加療中である

慶南辭令 (十九日)

慶南農技手(統營)		金 照 璋
慶南産業部農務課勤務	同(農務課)	淺 原 熈
慶尚警部補	同(咸安)	安部 武彦

おどばるーん

◇…人々はこれを「明川將軍」と呼んでゐる明川郡守の口癖に「明川は石だけ」とあるが、明川郡は何處に出しても決して恥かしくないと思つてゐます

◇…なるほど、聞いて見ると、大そうな御自慢ではあるが、彈丸が裸足で逃げさうな名調子だが、本場所のステージに送り出す程のシンパはゐませんか【羅南】

◇…明川の縣道に便乘といふ旅館がある、この女將が、なかなかどうして聽かうまい

◇…平壤の隣には天馬といふ大通りがある、天馬下れば、鶴湖館へ、何でもござれで、特に尋常館がご繁盛…

咸北辭令

同(新興)	咸鏡山郡在勤	佐々木幸雄
同(新山)	咸鏡鏡城郡在勤	李 任 春
同(鏡城)	同	姜 致 楠
同(咸安)	咸鏡西川郡在勤	淺田 直行
同(西川)	咸鏡城郡在勤	松永 武之
同(咸陽)	咸鏡安邊在勤	龍 升 來
同(東萊)	咸鏡統營部在勤	鄭 源 圭
同(山清)	咸鏡鏡城部在勤	沈 相 武
同(山清)	咸慶萊部在勤	高野 知則
同(宜寧)	咸咸陽部在勤	田中 早苗
同(咸陽)	咸山清部在勤	北川 行雄
	咸宜寧部在勤	

時局の重大さを認識せず、大英國に媚びる輩に對しては斷乎として排撃する、國民一致してこれを支持することを茲に至りて南京國民政府は日本と提携して東亞新秩序建設の目的に邁進するため、英國の援蔣政策を排撃し國民一致の戰線を擁護すべき秋である、吾等は茲に激して同憂同志相寄り排英同志會を結成し以て東亞新秩序の建設を妨害する英國の援蔣的勢力を驅逐排除し聖戰目的達成に邁進せんことを期す

◇決議 吾等は英國の凡ゆる援蔣行動を排撃す▲吾等は新東亞建設

題して『國策納涼法』
(上)
スリル以上！鬼氣迫る奔流

この思ひつき……まさに滿點！

せゝこましいビル街で、蒸し風呂のやうな國策に喘ぎながら、いまごろ鉛舟達はきつとご同慶の敏腕とやらの中に……五尺の軀を持て餘して懶しい昨今の國策時節を呪つてゐることでせう。嚴寒時と云ふ時、題して「國策納涼法」いかゞです……よい思ひつきだとは思ひませんか……

らしたいばゆる文明の中になんぼんぼ乘りまくらうとも、人智を凝らし涼を求めてみても、所詮は五十歩百歩……。あのアスファルトを溶かすやうな炎熱地獄から、さうたやすくは解放されますまい。そこで、山もよからう、海もまたよしだがしかし、鉛時世柄、緊縮な遊覽だの、上ツ調子なハイキング、物見遊山なんか若へものですゾ……どうです？一つ、國策納涼でいふやつは……。それは筏で豆滿江を下ることです

▽……△

豆滿五山の中者……茂山白頭山の麓下に筏を浮べる「國策」から鍛へる悠久の流れ豆滿江、その上をかける鉛醉の姿は感ずべきものに驟って……鬼氣せまる激流のスリルに手に汗を冷やし、さつとあがる激流のしぶきに身體を洗ひ清めようといふ趣向、題して「國策納涼」といかゞです……よい思ひつきだとは思ひませんか……

▽……△

開話休題、さてその國策納涼……にと出かける。七月某日、鐵と木材の都茂山から三長へ、そして三長に一泊、翌朝の九時豆滿江支流の西頭水夜明に着くと……いきなり

「どうするんです、えゝ？夜に乘り度い？おまはんもまた物好きな人やなあ、なんだつて夜なんかに乘るんです？なに新聞に書くんだつて……一つこちらへ乘て貰ひませうかい、新聞なんかに書かれて滑りますかいナ、なんも思ひことせんのに……」と夜夫さんは紀州訛りまる出しで、「氣をつけて行かんと危いですゾ」「いや大丈夫、あなたも記者に氣をつけて……」

筏は飛んだゾ……まるで矢だ！

どうやら見當はつけたが、まうけは乘せてはくれた

さあ出帆だゾ……大きな筏は流れ、滔々と水をたゝへた流れは、押流された。筏は乘流に乘つた筏は一瞬それこそ矢のやうに飛んだ。まるで目がまひさうだ、サアツとあがるしぶき……いやしぶきどころではない、激流は筏の上を踏して膝のあたりを洗ふ。操木(筏を踏び付ける細木)に摑つて辛くも最初の難關は突破した……が、時々淺瀬に頭をもだげた石ころにゴツンゴツンと體あたりを喰つて飛びあがる物凄い衝動にヒヤリとする。三長路の前に岸間新長が手を振つてゐる……

あつ！渦の中 叫ぶ南無三寶

激流をそこく に、やがて。筏は三長橋の下をするりと潛つた

息つく間もなく、こんどは第二の難所だ、豆滿江と西頭水の合流點だ、二つの奔流はこゝでぶつかつて大きな渦波を立てゝ渦を巻いてゐる、ちやうど、の大蛇が絡み合ひへしあひのたうち廻つてゐるやうだ、大概こゝで夜夫を嚙されるんださうだ

南無三寶……僕は目をつぶつた。筏は隙なくりを喰つて、大きく旋回したが、渦の中に捲込まれて、激流は筏のあたりをひつかきまはす。だが…激流に挑む七の筏師は實に捨て難い。筏夫は鉛師となた筏師(夜とり)と水竿を操つてゐる。やうだ……筏は漸く浮きあがつて

流れは幾分緩やかになつた、鉛なした此の數分間、だが……ほつと一息つくと何ともいへぬ爽快感が湧いて來る

陽はかんく と照りつけるが、川面を渡つて吹きあげる冷風は快よく肌を撫でる。宛ら日本晴れ、絶好の夜日和だ……。第一、第二の難關は突破した。同行五人…石川茂山營林署長、土屋北鮮製紙茂山出張所長、金高營林署長營林監督、茂山戊子と記者……は、積んで來たビール箱を腰かけに酒を酌んで、先づ祝盃をあげた。逆光に光る水面はギラ〜と水銀のやうだ

ギイく く と操木は快よい音をたてる。川岸にきり立つた火山巖のところ〜に山鳩の巢があつて時々妙な聲で啼く、鴨が幾羽となく群をなして、ヒュウく と飛び廻る。ハンター連が涎を流しさうな情景ではある【咸北支局・瀧田生】

寫眞【上】くだけて散る豆滿江のシブキ【下】ソレ瀬にかゝるぞ、氣をつけろい！

銃後の夏場風物詩

A

硝子質小麥登場
カナダ産に代るパン粉麥

【平壤】硝子質な良質で廣く知られてゐる平南産小麥に朗報……カナダから輸入されてゐた小麥は事變勃發以來、ハタと杜絶し、パン粉がなくなつたので、これに代る適品な小麥を研究中のところ、平南を中心とする西鮮産硝子質小麥は硝子率六〇%を含有しグルテンを多量に有してゐるトルコ種であるため、最適品として折紙がつき、今年度から一石當り一圓五十錢高が石當り廿八九圓に跳ね上り、農村は豐作と共に小麥高の影響で賑つてゐる

結核

日本で初めて完成せる…

直達療法新劑 ダイレクト

★結核の病理

肺病が結核であり、腸癆や小兒腦膜炎等は結核と別のものゝ如く世人は誤解して居るが結核は全身病であつて、病名を異にして到る處に發病致します。また結核菌の如きは凡ての藥劑を拒否する、所謂リポイド膜と謂ふ蠟樣の物體に包れて居て、浴びる程服用する藥劑も一切無效に歸してしまふ、病菌中でも最も厄介な菌體であります。

★直接殺菌が結核治療の宿題であつた

數十年の永い間全醫藥界は直接殺菌藥劑の完成に腐心し、幾度か研究の發表はあつたが、何れも一利一害を伴つて世に出る藥劑の完成を觀なかつたのであります。今日わが國に初めて特殊脂膽化合物の發見により結核の治療劑としての眞の完成を結び得ました。

★直達療法新劑の偉大なる效果

特殊脂膽化合物の發見から完成された「直達療法新劑ダイレクト」は服用後腸壁面より容易に吸收され、全身到る處の結核病竈に深透して直接殺菌作用を屆す特殊化合物にして副作用のないのみか、肺組織の更生・血液の新生・新陳代謝機能の振起・諸器老廢物の排除等の綜合的作用により極めて短時日に微熱盜汗・食慾不振・喀血喀痰・咳嗽等の諸症狀を好轉する效果を速成しつゝ治癒に向はしめる、偉大なる藥效を有します。

☆適應症☆

・各期肺結核・肺門淋巴腺・肋(腹)膜炎・腎臟結核・カリエス・喉頭結核・腸結核・痔瘻・腺病體質・

カプセル入(〇・二瓦) 七〇粒入(約十二日量)金五圓 二〇〇粒入(約三十五日量)金十二圓

發賣元 明釜商會 東京・京橋・木挽町七

用内 府内特約店 株式會社 新井藥房(府内部)

仁寺町 天光藥局	堅志町 新興藥品部
貫鐵町 東星藥房	新堂町 浦田藥局
鍾路二丁目 天風堂	同 日新堂藥房
同三丁目 學生藥局	鍾路一丁目 京城藥局
同五丁目 仁壽堂藥房	公平町 岩井藥局
同六丁目 健康堂藥房	本町一丁目 三越藥品部
同 同元堂藥房	南大門通二丁目 丁子屋藥品部
東大門外 塚田藥房	同 ノジヤ藥局
惠化町 東小門藥局	堅志町 坪倉藥局
苑南町 大學堂藥房	中學町 有澤藥局
齋洞町 北村同仁堂	内資町 ラビ藥房
同 天濟堂藥房	同 三ツ井藥局
安國町 以文堂藥品部	孝子町 宮崎藥房
同 壽福堂藥局	唐珠町 南大門文店

直達療法新劑 ダイレクト

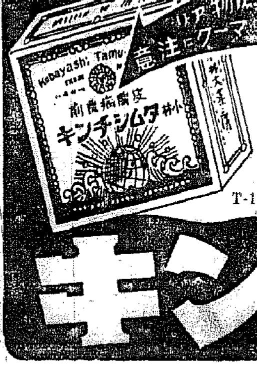

水虫 たむし いんきん

夏—— 水虫 たむし いんきん 皮膚病 思ふだけでも かゆい！ 痛い！

二年、三年越の水いく〜聞たまらぬ痒くて痛い、此ガンコな皮膚病も、流石にサツト、タムシチンキを塗るだけで忘れた樣に消えて薄紙をハグ如く治る爽快な心地——その浸透力の強さ！殺菌力の凄さ！素晴しい効力の速さは歡喜と感激で斷然之に限る！この三語につきる！

主効 水虫、たむし、ひぜん、いんきん、かゆがり、はたけ、其他皮膚諸症

定價 .30 .30 .50 1.00 各藥店デパートにあり

本舖 株式會社 小林大藥房 大阪市西區京町堀 名古屋市中區小路通

一塗り二塗り 退消！ 痒み痛みサッサト 小林 タムシチンキ

T-1

白毛染 ぬれつばめ

自然美に染る

價 チューブ式 .30 .50 粉末 .25 .20

小林大藥房 大阪・名古屋

味趣と學藝

題字　關口隆嗣氏　畫

欺かざるの記 (2)

―獨歩の書題に借りて―

金素雲

その『提』に自ら背いて今私は自分自身のことを書かうとしてゐるが、文學の神様もこれは許して下さらうかと思ふ。尤も私が筆を斷つといふ意味は、文學に厭氣がさしたとか、倦むとか、さうした氣持とは凡そ遠い。倦むどころか愈よ熾烈に文學を愛する感慨は燃えさかつてゐるのであるが、三十三と言へばもうほど後先の見透しはつけてよい時である。過去は斯くあつた、將來は斯くありたい―その岐も分水嶺に今私は佇立してゐる。如何に文學を愛したからとて、意氣込み倒れでは元も子もない。こゝらで一つだけ安心して目のつむれる仕事を遺して置きたい―どうもいふことが一々年寄り臭いが、これは正直な氣持である。自分の能力や與へられた環境、其他四圍の情勢を照し合はせてみてさうした仕事にかゝるには今がほどよい汐時のやうに思はれる。現にこの原稿一つを書くのでも、山抜きにことよせて斷々寺泊りをしてゐるやうなわけで、私のすることは一事が萬事氣骨が折れて大袈裟である。他人の四五年かゝることも、私にはその二三倍見積らねば間に合はない。今から手をつけて四十五六までにはどうにか實のある仕事が一つだけものに出來さうにも思はれるが、それも半分は運に任せ、いつ病氣で倒れるか、後から自動車でやられるか、そこまでは勘定に入れてゐない。迷信をかつぎ出すわけではないが、私の手相は生命線に秀でてゐて、三十足らずで若死をした父親の分まで定命は貰ひ受けてゐるやうである。死ぬものならとうに死んでゐるに違ひない。頭腦が鈍いといふのか、今迄も一再ならず眼鏡に臆されながら、その都度どうにか無事に切抜けて來てゐる。

まづ〳〵その見透しもついたとして、いま一つは貞操である。それが如何に立派な仕事であれ、私のやうな氣のかかつたものがひとの援助なとは始めから望まれない。朝鮮民謠の蒐集や移譯で、恥ら疎も四册の書物が出來るまでに、殆ど十年の月日が費されたが、その間も思へば無理な生き方をしたものである。行商の收欲もし、ウドン屋にもなり、東京で誰にでも出來る仕事といふのは一通り何でもやつて來た、こんなことをつけ〳〵しいふのも氣恥かしい話であるが、今迄とてその苦勞に加減はないものと見なければならない。そのために多少の犠り道は已むを得ないとして、随めこれも計算には入れてかゝるべきかと思ふ。出來るものならさもしい話であるが我慢といふものがあつて、その中で仕事がしたい。月末毎に身を削られる思ひをせずに濟んだら―身も心も打込んで一つの事に没頭出來たら、どんなにか有難いかと思ふ。口幅つたいいひ分かも知れぬが十年の民謠研究は私にしてみれば根氣の證明書のやうなものである。一度約束したからには矢が揃つてもやり上げた。その上、私でなくては出來ないといふ仕事が一つや二つはあるといふたら、その一事のために役分儲き抜いてみたい。――さう思ふのは強ちに行過ぎた望みではないかと思ふ。しかし、かうした僅かな望みが頭をもたげる毎に、私は私よりももつと不自由な苦しい立場にゐる人を想ひ出す――植物學の世界的權威と言はれながら、月七十何圓の手當で一生を老いさらばへた牧野博士のやうな人もゐる。◦東日に掲せられた『夫婦を去る』といふあの一文を讀んで、私は自分の惑痛が一度に拭はれた心地がした。未だ〳〵私等には悲しみをかこつ資格も値打もないと思つた。

趙·周二人展

鮮現實派の研究制作に邁進中であつた趙宇植、周現常兩氏は廿日から廿三日まで京城藏通町の帝大ギヤラリーで作品展を開くことになつたが、趙氏はマヽ會員であり東京新興美術の同人、周氏もマヽ會員としてそれ〴〵特異の境地を拓いてゐる。出陳は廿七點の外に『オートマチックなデカルコマニー』は兩人の合作として注目されてゐる

不連續線

夫婦の顔

夫婦づれで道を歩いてゐる男女を見ると、私は、一瞥、その男の顏と女の顏とを見くらべる。

それは、必ずしも顏の美醜を問題にしてゞはない。

しかし、どの夫婦を見ても、例へば、男が子供の手を引いてゐる場合でも、女が買ひ物の荷物か何かを持つてゐる時でも、總體として、その男は恐らく細君に頭が上らぬだらうといふやうな氣がするし、その女は必ず亭主を尻に敷く癖があるやうに思はれてたらぬ。顏と顏へば、諸君、まづ見て見たまへ。

何と世の中の男が間抜けて、世の中の女が思ひあがつてゐるかに見えることよ。

但し、わが家庭における懦弱では絕對にないことを辯明する。そんなに思はれたら癪が障る。

京日歌壇　『夏季雜詠』　北原白秋選

開け放つ窓より絕えず風の入る涼しき部屋に寢起しにけり　南原　馬場音吉

吹く風に穂をもたげて見えくれば眞白に咲ける栗の花見ゆ　京城　森岡茂都子

咲きすてし躑躅花に薔薇の蒲くけだかくひとりにほひぬ　京城　田中とみ子

そことなく過ぎゆく風に穿草のゆらぎかそけくひるしづかなり　全北　高橋愛子

長雨の晴れてすがしき朝光にポプラ並木は露こぼしつゝ　京城　黑木千英

二年に一度花咲く我が庭の仙人掌花咲く頃は來にけり　京城　楠木正修

バックミラー

新京からハルビンの方へ行つてゐた洋畫家の濁郷楢男氏、京城の友人達に『十八日の夜行でまた京城へ歸る』といふハガキを寄せて來たので、友人達がおでん屋での歡迎會などを計畫してゐるところへ廿日ヒヨツコリ顔を見せた『えらい早かつたね』といへば『豫定の通りさ』といふ答へ。十八日の夜行といふのを廿八日と間違へたとわかり『何しろ大陸へ行くとコセ〳〵しなくなるからね』といふ暑い氣持。

石井小浪孃を聘して "美と健康"講習會

八月七・八・九の三日間　進明高女講堂で開催

本社後援

『美と健康』の育成を基調とする第一回體育ダンス講習會を本社後援で來る八月七、八、九の三日間京城進明高女講堂で開催することになつたが、講師には我國舞踊界の第一人者として體育専門學校を初め東京女子體專、明星學園、自由學園等々數多の學校で舞踊教育に盡してゐる石井小浪孃を招聘する、講習要目は

(一)文部省學校體育要目唱歌行進遊戯、基本練習教材の徹底的修練

(二)文部省體操教授要目唱歌行進の遊戯教材の指導と其の活用及び創作的取扱の指導

(三)愛國歌による律動體育運動(運動會用)日本精神顯揚體ダンス(同運動會用)

で以上は全部文部省體操科の新要目に準據し、なほその他藝術的なダンス數種も含まれてゐる、會員の資格は教員、保姆、學生その他一般家庭の方も歡迎するが、會費金三圓は申込と同時に納入することになつてゐる、なほその世帯組は難くとも八月五日までに昌成町進明高女内張鶴根氏宛問合せられたい【寫眞は石井小浪孃】

"慟哭する" 悲愴交響曲

フルトベングラーの藝術

吉村昌光【京城ディスク倶樂部會員】

さきに、メンゲルベルクの指揮する『悲愴』を聽き、深い感銘をうけた私は、今度、フルトベングラーの指揮にふれ、慟哭の聲をあげた。

言ふまでもなく『悲愴交響曲』は、チャイコフスキー晩年の傑作、生きとし生ける人間の總はされた宿命的な悲哀を描いた音樂である。『悲愴』とは作曲者自ら題し、初演後一週間目に死んだといふ。實に私達は、このやうに魂の底まで顫らしめる悲愴調を湛えた音樂を識らない。

フルトベングラーは、此曲を樂譜通り忠實に再生しようとしない。彼はチャイコフスキーの精神に深く溺懸し、稀ひなき感銘と、無限への悲痛を身を以て經驗し、泣きぬれて追上る。冒頭から前奏る悲哀をちつと動へ、顫へる手にタクトをとり、かくして世紀一の偉大なる伯林ヒルハモニー管絃樂を指揮するのである。

ここに管絃樂のメンバーの多いこと、個々の技術の卓越してゐる演奏の完璧は、藝術の科學的正確さと相俟つて音樂は正確に準據を極め、全曲を傷美し盡すのである。

フルトベングラーは崇高なメンゲルベルクのやうに、リズムを重んじ、藝術と曲を選ばない。普通レコード五枚なのを六枚使つてゐることでも分るやうにテンポを緩め、豐かな優婉なメロディを歌ふやうに演奏する。それで、ドラムやチンパニイの音が、聞こえない位微く低目に聽かれる。そして、各節が旋律として美しくバランスがとれ、表現は頂に潤んだやうに纖細な倍音があり、細部まで明瞭に聽かれてゐる。

レコードをかけると、先づ第一樂章の序奏が緩やかに無氣味に始まる。暁ろ間延びしたやうな調子である。次に優婉な第一主題、悲痛な第二主題が、哀切極まりない旋律で歌ひ出す。續いて、絃のピチカートが消えんとするほどのピアニシモで奏されるところから、突如、悲壯を爆發さすやうな總奏管絃樂のフォルテイシモの迫力の凄じさは、身も髪もよだつばかりの恐怖をもたらす。

第二樂章では、いくらか歡樂的に奏され、歡欣く第一主題、頻暗に奏され、人の胸をかみしめる第二主題が展開し、微かに聽かれるチンパニーの低鼓の無氣味さは、指揮たる絶望の谷へ鬩く人を誘ひ込む。

第三樂章はスケルツオとマーチになつてゐて、この淋しい曲の中で最も派手としてゐる。然しそれは、天國から足を踏外した悪魔が地獄のどん底へ顚落しながら、自棄的に叫ぶ泣き笑ひに似てゐる。こゝの音の素晴らしい演奏は燦めくやうに美しく輝やく。

第四樂章、フイナール。人力では抵抗出來ない運命的なもの、死の威壓に驚き慄へる。

フルトベングラーは、ちつくり要を据ゑ、厭世的な第一主題、悲壯に鳴る第二主題を沁々と聽く人の魂に聽かせ、心に嘆噛し、恐怖なる驚ひに殺されるまで演奏する。そして總譜は美しく靜つた絃の冴えで、静かに〳〵に消えてゆく。

聽き終つた私達は、ほつと深い吐息をついて現實に蘇る。すると暗い淋しい悲壯の窓が天國に明らいで、ほの〴〵と白い希望の光が射してくる。人間なるが故の悲しみは、人間なるが故の悦びに止揚されねばならぬ。これが藝術の救ひである。かくしてフルトベングラの主題的な演奏は、この絶望の淵から救ひ、神の啓示にさゝへ近づけるのである。

まこと、これは驚べき名『悲愴』である。嘗て私達は、こんなに不思議な『悲愴』を聽いたたらうか。

レコード藝術史上、一つのエポックを作つたフルトベングラーの藝術に對し、私は心からなる拍手を惜つてやまない。

次週番組

浪花館(二十五日から二十九日まで)▲東寶東京作品、山本嘉次郎監督、山田五十鈴、高田稔主演『樋口一葉』▲RKO作品ミリエン・ジエースン監督ハリエット・ヒリヤードショー・ペナー主演『新人家鵲版』▲京日ニュース

新刊紹介

▲近代(二三號)アラン『文學語錄』より、獨創に於ける關心的なものに就いて(ショウペンハウエル)音樂斷想(エズラ・パウンド)四十錢。(東京、品川、大井伊藤町六一〇二世代社)

▲御の生活(七月號)人生行路とその前途點、青年團の精神(岡本かの子)新興支那の指導精神、廿錢(東京、芝、芝公園八號、御の生活社)

▲愛育(七月號)夏休みの工夫(伊藤部敬子)昨日と今日と(長谷川時雨)家庭記事、愛育講座、十五錢(東京麹市、麹町一ノ五、恩賜財團愛育會)

▲朝鮮論報(創刊號)新らしい視野のもとに廣く物心兩面の交流を以つてする朝鮮の眞相が要求されてゐたが、朝鮮論報はかゝる主旨を體して具體的な目標を中心とし半島文化の昂揚をも向上せしめる意圖を加へて發刊されたのであるが中央朝鮮協會及び同盟通信社の後援を得て編輯を行つただけにその新鮮な編輯は資料の宝庫はオール朝鮮の面目を躍如として浮び上がらせてゐる、七十錢(東京、日比谷町二ノ九、朝鮮文化社)

▲徒步旅行(八月號)夏季特集號(東京・日本橋區蛎殻町一ノ十全日本徒步旅行聯盟)

▲東亞商工經濟(七月號)時局と滿洲の重要産業機構、本年度物資動員計畫の概要、滿鐵の傍系現況組織化(四十錢、大連市敷島町八十二、大連商工會議所)

▲回教世界(七月號)五十錢(東京・麴町區麴町一ノ八、大日本回教協會調查部)

▲大連商工會議所『經濟統計月報』三十錢(大連市敷島町八二、大連商工會議所)

▲商工俱樂部(七月號)重要商品の翻訳と業者への希望(主計大佐濱野茂)(四十錢、東京・日本橋・江戶橋三ノ二、日本商工俱樂部)

▲文化朝報(七月號)二十錢(東京・芝・田村町一ノ二、文化朝報社)

今晩のラヂオ

六時世界の名作から(東)『西馬物語』▲六時二十五分講演(東)井關雄之助▲七時三十分國民歌謡(東)『防空青年の歌』永田絃次郎▲七時四十分俚謠(名)愛國者『梅田雲濱』京山若丸▲七時五十五分浪花節(大)▲八時三十分時局談話(東)日本商工會議所會頭伍堂卓雄

肺結核全快法

人は肺病ときくとまるで死刑の宣告を受けたかの樣に愛騷して、藥や注射のみで病氣を治さうとする。それをつけ込んで無效の藥や器械を賣りつけたり色々な廣告で弱い病人を吊る商人が多い。

山師がどんな甘い文句を掲げても病院がどんなホラを吹いても結核を一時に治す藥や注射や器械はまだ世界のどこにも發見されてゐないのです……。

肺病は治せる

肺病は唯一つ大自然にかへることによつて治る。若葉もゆる山、澄み切つた水、清らかな空氣、愛みあまねき陽光、自然の中の根本的、そこには肺病者を救ふ大きな發見の手がさしのべられてゐます。

まちがつた養生法

治るべき肺病がなぜ治らぬか? それは貴下の養生法が間違つてゐるからです。貴下は日光療法の行ひ方を誤つてはゐませんか。自然を妨げる藥や器械を使つてゐませんか、水は、土は、空氣は……。

正しい療法

肺を病む人は、今すぐ『京城日報で見た本下さい』と書いてハガキを左記の寺へ出すがよい。お寺では金言を基礎として正しい治療の道を教へた、松永院長著『光明の療法』と醫學博士著『光明のあなたへ』の二冊を

無料送呈いたします

早くこの教へによつて病める身に蘇へうてもなつかしい元氣な昔にかへつて下さい。

大阪府布施市　功德山　德林寺

黑燒配合の隱れたる名藥現はる

家傳ぐすりの卓効!

りん病を徹底的に淋糸を認めず再發のをなくするすばらしい黑燒配合劑、短時日の藥力で淋菌防禦、接觸擴毛細管の細に病竈をなした微細な淋菌及其毒素も共々に完全に殺菌、掃滅し

排除し淋糸を殘さず氣持よき清淨化し、後日再發等の心配をなくする幾多の作用迅速にして之迄あらゆる治療に効なき難症患者に最も適する事は本劑を服用されし人の等しく認め推獎して居る

慢性症の人は服法や藥劑をかへ、注射に洗滌と、いろ〳〵と心を碎き、結局數荘の取捨に迷ひ根負けしてしまふのですが、一度本劑を手にされし人は理屈で割り切れぬ黑燒配合劑の眞效と、妙味に驚き心服され誰でも滿足の光明に浴せられる此點確信を以て推奬出來るのである、淋糸を殘さずキレイに尿が清澄となる本劑の特効に惠まれよ!!

藥價　二十八包入　三円五〇　四十二包入　五円　七十包入　八円　九十八包入　拾円　特價用

藥價も他藥に比し価格に安くなつて居るのです、代金引換にても個人名にて御送付

官許家傳藥(黑燒配合)　淋病どくぬき　本家製劑

製劑責任者　筒井智圓

藥用アルボース石鹸

あれこれ御無用

垢落し
皮膚障害の豫防
皮膚の健康強化
皮膚の美白化
殺菌消毒惡疫豫防
身體髮膚の清潔保持は
これ一品で達成

強力芳香殺蟲劑

專賣特許　アフラトー

蚤・蚊・南京虫　家ダニ等　害虫一切　撃滅!

各地藥店荒物店雜貨店等にあり

大阪市西區京町堀通一丁目　南海化學工業株式會社　本社　和歌山　支店　名古屋

淋疾治療界の革新　治淋　スプロン錠「イトヨシ」

內服特效藥　世界的新發見

呈送獻文

本劑は梅毒に對する六〇六號に比肩すべきスルホンアミドの優秀なる特效劑にして注射洗滌を要せず內服のみにて多くの場合二、三日にて淋菌消滅し、尿は清澄化し自覺症狀消退す、他のスルホンアミド製劑の連用により往々にして起る副作用は貴重化學物質の特殊配合により絕無されり。本劑は非色素性にして皮膚粘膜を着色せず。

適應症　急性、慢性淋疾、其他淋菌性疾患一切、淋毒性副睾丸炎、膀胱炎等

【包裝】30錠　50錠　100錠　200錠　500錠　1000錠

發賣元　伊藤由商店　大阪市東區道修町　振替大阪一三九三一番

全國藥店にあり

本舖　大阪堺筋下野町　株式會社　金水堂

明治座　松竹キネマ

七月十七日より上映時間表

榮華繪巻			10,30
ニュース	7,00	3,27	11,52
黃金の夢	7,23	3,50	12,15
ニュース	8,40	5,05	1,40
榮華繪巻	9,03	5,28	2,03

開館時間早朝

若草東寶映畫劇場

七月二十一日より上映時間表（冷房開場）

エノケン法界坊	6,00	1,40	
ニュース	7,15	2,55	
ロッパ大久保彦左エ門	7,25	3,05	10,55
ニュース	8,45	4,25	12,15
新婚お化屋敷	8,55	4,35	12,25

(三十錢均一)特別割引

黃金座

十九日より二十九日まで

霧の天國	6,10	2,00	10,00
紅蘭	7,25	3,05	11,05
ニュース	8,30	4,15	12,15
清水港	8,40	4,25	12,25

午前中入場者三十錢均一

阿波共同汽船出帆

日向丸　七月廿四日　午後入港　七月廿六日　午前出港

布美丸（臨時）　七月十九日　午後入港　七月廿三日　午前出港

長山丸　七月廿三日　午後入港　七月廿七日　午前出港

第三群丸　七月廿七日　午後入港　七月卅一日　午前出港

○朝鮮鐵道局主要驛ニテ乘客船ニ船車連絡運賃取扱仕候貨物取扱ノ船切符發賣所京城三越支店ジヤパンツーリストビユーロー案內所

仁川府海岸町　代理店　野口商會　電話二四・一七三番

北日本汽船北鮮出帆

敦賀行　氣比丸・はるびん丸（月六回）　一、六の日午後四時　二、七の日午後四時　四、九の日午前七時

新潟行　月山丸・滿洲丸・さいびりや丸（月十回）

切符發賣所　國際運輸各支店　○船車連絡切符は鮮滿各主要驛

京龍館

十八日—二十一日—四日間

ニュース	7,10	4,05	1,10	
あばれもの	7,30	4,25	1,30	
本所七不思議	8,45	5,40	2,45	11,50

松竹映畫(2)　新興映畫(3)

喜樂館　日活

七月廿一日—廿五日間

寶塚・日活・パテーニュース	8,55	6,40	2,45	11,30 11,00
剛勇三銃士	6,50	3,05	11,35	
花嫁拜領	7,50	4,05	12,35	
豪快一代男	9,15	5,10	1,40	10,30

中央館

二十日より四日間　二十三日まで　階下席十錢均一

大毎ニュース

疾風の虎ツ平

武侠一代

黃金面の秘密

電話　七・三・八八八

朝日座

十月十六日初日

民謠の舞人　淺草喜久奴

アイヌ民族酋長の娘　松前ピリカ　大一座

漫才　荒川千惠樂　代表　三浦花枝

納涼風を開放して涼み船に乘る名舞踊漫才快笑陣御期待乞ふ

○今回は都合により正六時より開演

浪花館　東寶映畫

七月二十日より上映

各社ニュース

ユニヴァサル特作　冒險とスリル映畫　キャメラの冒險

RKO社超特作　バーバラ・スタンウイック、プレストン・フォスター主演　愛の彈丸

東寶映畫超特作　大日方傳・原節子主演　上海陸戰隊

大衆席三十錢

開演時間迄の入場者は十錢の割引致します

堀部安兵衛【[illegible]】

一龍齋貞山（演）　矢島建三（畫）

敵討ち（[illegible]）

爺『[illegible]』
[illegible]
込んではあの白州にひき出されて
太『何たく……ヤア蔵らよい月だつて、爺さん婆さん、表へ行つて出つて月見をして帰ねえかもよささうなもんだ、もなよんの何か用でもあるか』
爺『マアここを見て下せえ』
太『ヤ、ワア、こりや大變だ』
また[illegible]つちまつた
爺『久右衛門どん／＼』
久右衛門は白髪頭で来て、
久『何だえ、マア暫てんな所へ坐り込んで月見か』
爺『それを見て下せえ』
久『エ、何だ……ヤア、これは大變だ』
と来る者も／＼皆ぺたぺた坐り込んでしまつた、その中に漸く名主へ急を知らせる、かれこれする裡に夜が明ける、代官所へ訴へたから御検視役人が来て一通り調べがあつたが、固より龜田は首が三つあつても足りないといふ無頼漢であるから死骸は取捨て、安之助はその場を去らず父の仇討をいたしたる段天晴なりと御賞めに預かり、御褒美五貫文を下し置かれた、尤も昔の御褒美五貫文といへば立派なもので、さて孤兒となつた安之助は別に引取人もない、ところで代官所から村内の世襲のない者に限つて望みの者に遣はすといふ沙汰があると、丁度隣の爺さん婆さんが子供がない、願つて出てこの安之助を貰つて来て夫婦大喜び、
爺『この年になつてモウ子供は出来ず、心細く思つて居たら、マアこんな立派な子を貰つて有難えこつた、安坊や、今までのやうに小父さん小母さんでは可かない、阿父さん阿母さんと呼ぶんだよ、どうも大層な子を貰つちまつた、ナア婆アさん、どんな事があつてもこの倅が居れば確なものだ、十や十一で親の敵討をするなんてえものが、またとあるもんぢやアねえ大したもんだ、安坊や今度のお父さんの敵討もしてくれなよ』
それぢやア自分が變死をしなければなりません。
安『お爺さん、私はお前のとこの子になるのはいやだ』
爺『いやぢやア困る おやアねえか』
安『でもいやだ、百姓になるのがいやだ、親父の新發田へ行けば親父さんが武士に仕立てゝやると仰しやつたから、新發田へ行つて武士になる、お前のとこの子になるのはいやだよ』
爺『オヤ／＼、大變な婆アさん仕方がねえものだな、種が違ふんだよ、百姓ぢやアねえ、武士の種だ』
それからこの事を代官所へ訴へると、役人の評議といふ沙汰、兎も角マア一通りつた縁もあるから、例の爺さん婆さんが親切に着物一枚を與へ、それからそれへと聞き傳へて村内の者が應分の餞別をくれ、伊勢詣りの姿で兩親の白骨を首に掛け例の形見を大切に持つて信州善光寺の片邊、村内を一廻り廻つて、長々の御厄介、有難う存じますと、暇乞ひをしてそれから道を辿る／＼、越後の新發田へ参つて聞くとすぐに分り、二の曲輪五百石取の中山安左衛門の御小屋敷と立派な構へ、玄關へ立つて、
安『頼みます』

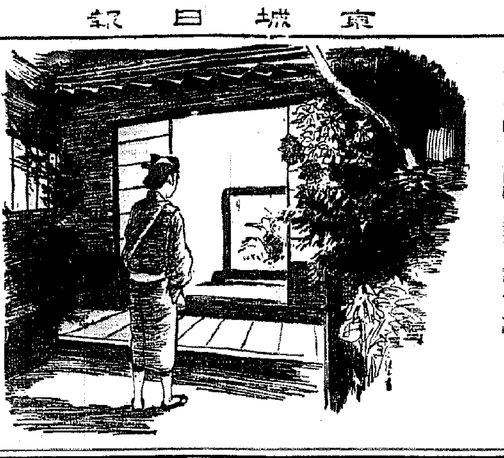

○『ドーレ』
取次に出て来たのは文助といふ男、御玄關しいから玄關へ飛び出すや否やあはてゝ御辭儀をして
文『何方様でございます』
安之『ヘエ……オヤ[illegible]父さんが善光寺御參詣の時、角の立場で喧嘩を起した権将だね』
文『ナニ権将……』
ヒョイと顔を擧げて見ると伊勢詣りの小倅だ。

商業登記公告

[illegible]
咸興地方法院端川出張所

海洋に鍛へよ！興亞の夏だ！

森永列車で 松島へ！

諸施設完成せる

京城——仁川間

七月廿四日・廿五日

会員券　雨天順延

	京城驛發	上仁川驛着
往	午前八時十一分	午前九時二十一分
	上仁川驛發	京城驛着
復	午後四時二十一分	午後五時四十三分

大人券 一圓七〇錢（お土産四〇錢分附呈）
お子様券 八五錢（お土産二〇錢分附呈）
大人券、お子様券共汽車賃及入費金入園料を含む
●會員券はポスターの出て居るデパート又はお菓子店で販賣して居りますからお早く御買求め下さい。
會員券賣切れの節は當社宛直接御申込み下さい
京城府長谷川町一二
森永製品鮮朝販賣株式會社宣傳部

洋服 背廣
紺黒セル 上衣A十二圓 B十五圓 ズボンBA八圓 國防色
ボーラア 三ツ揃 廿三圓
鼠セル 三ツ揃 卅五圓・鼠セルズボン八圓
パパリオーバア 十圓
大阪北區中之島 大阪洋服學校
洋服裁斷講義錄 金廿圓 校外生 生徒募集

興亞産業戰士の養毛美髪料！

夏の養毛美髪料

伊豆椿ポマード

PISO　伊豆椿香油本舗　大島彩芳園

大家新進熱演のキングレコード浪花節傑作盤！

聖戰下御家庭の國樂に是非御愛聽下さい

梅原秀夫
續五人の斥候兵 二枚組
五人の斥候兵 同
英靈の新妻 同
遺骨の入營 同
軍國比翼塚 同
傷痍軍人の母 同
花嫁人形 四枚組

御門博
辰巳の夜嵐 二枚組
彌太郎笠 同
伊那節やくざ 同
やくざ嚢街道 同
忠治馬子唄 同
愛馬の別れ 同
加賀鳶松五郎 同

宮川左近
軍國の母 前篇 二枚組
軍國の母 後篇 同
誓ひの乳母車 前篇 同
誓ひの乳母車 後篇 同
召集令 同
妹の手紙 四枚組

玉川勝太郎
平手造酒 二枚組
笹川の花會 同
析割淺太郎 同
山形屋乘込み 前篇 同
山形屋乘込み 後篇 同
石松代參 前篇 同
石松代參 後篇 同
りやんこの彌三 同
忠治信州落ち 同

春日井梅鶯
淺太郎月夜 二枚組
愛馬行 同

吉田奈良丸
御無念松の廊下 二枚組
神崎東下り 同
その夜の井伊大老 同

二枚組 二圓二十錢
四枚組 四圓四十錢
大日本雄辯會講談社發賣
全國有名レコード店にあります。
KING

男性ホルモン
エナルモン

初老期の
頭痛、倦怠感、活力減退、能率低下、記憶力減退、食慾減退、心悸亢進……

高齢期の
睡眠障害、眩暈、耳鳴り、肩凝り、腰痛、食慾不振、肢端知覺異常、尿意頻數

青壯年期の
神經衰弱、憂鬱症……

本劑は強力純正ホルモン製劑にして血色素數・赤色球を増加し新陳代謝をたかめ、衰弱せる諸臓器を賦活し男性ホルモン不足による諸症状を輕快ならしめ、以て精神的、肉體的活動を活潑ならしむ。
【錠劑】二〇錠（三圓五〇）五〇錠（八圓五〇）一〇〇錠（一六圓）ほかに注射液あり

女性ホルモン
オバホルモン

月經不順
月經過多、月經寡少、月經前後の腹痛・腰痛、結婚期前後の神經衰弱……

更年期の
頭痛、眩暈、疲勞倦怠感、食慾減退、心悸亢進、血壓亢進、四肢・腰部冷感

乳汁分泌
乳汁分泌不足・減退防止

本劑は女性特有の機能を發現する卵胞ホルモン劑にして、月經を調整すると共に月經時の不快症状、四・五十歳前後の所謂更年期障害を消失せしめ女性の生活を明朗ならしむ。又乳汁の分泌を催進せしむ。
【錠劑】（百單位）[illegible]（五百單位）[illegible]
【散末】10瓦 [illegible]
【注射液】[illegible]

發賣元 大阪市道修町 株式會社 武田長兵衛商店
關東代理店 東京市本町 株式會社 小西新兵衛商店
製造元 川崎市大宮町 株式會社 帝國社臟器藥研究所
89(1)454
武田發賣品

奏効如神
雞冠蚊香
ケイカントリセンコウ

百人が百人共
蚊とりは
雞冠蚊香に限る
と申されます。第一効力は製法特許ゆゑ他品は絶對に眞似が出來ぬし、火持は二割以上も長いから結局大徳用です。

ヘルメル・キンチョール本舗　大日本除蟲菊株式會社

商業登記公告

[illegible]
京城地方法院永登浦出張所

法人登記公告

[illegible]
大田地方法院

資本金壹億七百貳拾萬圓
三和銀行
京城支店
南大門通二丁目
本店・大阪市

●學習に大切な頭の藥ノーシン●

補血強壯
造血アウトホルモン
ブルトーゼ
貧血治療・虚弱体質改善に著效あり國民的强壯劑として信頼せらる
●各帝大病院常備藥●

救回驅虫
然り急刻驅虫を！
虫下し
マクニン
のみよくよく效いて害がない
株式會社 藤澤友吉商店

北支 爲替集中制の擴大 その經緯と前途(上)

經濟解說

聯銀政策の回顧

今度の輸出品目擴充制は去る三月十一日以來實施中の十二品目集中制度の適用範圍を擴大したに止り唯一、二の點を除いて、さして特別に新味のある手段ではないのである、それ故今回の集中制擴大强化を檢討するに當つては、一應三月十一日以降實施の十二品目限定集中制に溯つての再考が必要となる。聯銀が昨年三月十日開業してから今日迄の一ケ年有餘月に亘る通貨戰の跡を回想して見ると大體二つのエポックを畫いてゐるとが觀られる。即ち本年三月十一日以前の期間を國內通貨としての內的工作期とし、三月十一日以後を國際通貨としての對外的活動期と見る事が出來る。尤も聯銀は昨年十月五日、その蓄積した五百萬圓の外貨資金を以て外國爲替基金を設定し正金銀行にその運用の權限を與へたが、その基金額が寡少であつた[illegible]爲替制度の不備、外國租界當局の法幣支持等の諸障害から外銀側の法幣としての充分の效果は期待し得なかつたのである。今、聯銀が過去に於て執つた金融的措置の主なるものを擧げると次の通り

◇十三年三月十日 日本シンヂケート團と一億圓を限度とするクレヂット設定
◇三月十日 臨時政府令、金融擾亂取締辦法、舊通貨整理辦法を公布
◇五月卅一日 舊小額紙幣及び補助貨整理辦法公布
◇八月七日 北方券の一割切下げ
◇十月五日 五百萬圓の外國爲替基金設定
◇一月卅一日 山西票、山東票の流通禁止
◇十四年二月十一日 舊通貨建契約禁止
◇二月廿日 北方券第二次切下げ
◇三月十日 [illegible]券及び諸雜券の流通禁止

以上の內部的整備を經へた聯銀は三月十一日北方券の流通禁止と共に、海關佈告を以つて北支における十二品目の物資に就いては一應爲替集中制を實施するに至つた

實際上の障碍

十二品目貿易面に於ける法幣流通禁止以來、聯銀が惱まされた最大の障碍は[illegible]租界的集中制によつて當局者へ[illegible]

今後の問題

碍は(一)十二品目以外の商品は法幣による貿易取組が默認されてゐたと言ふ通貨上の二重性(二)これによる天津租界內法幣の溜勞力(三)租界內の外銀、華商銀行の不協調等であつた。この點十月五日外國爲替基金設定當初と何等客觀的强化を見てゐない。このため、これらの諸困難の可及的速かなる解決の叫ばれた事を一理由として今次の租界隔絕の發生を見たのであるが、全面的擴充による操作なしでは聯銀券の貿易通貨たるの地位は贏ち得なかつたのであるから租界隔絕の集中制擴大とは聯銀券に二つの强力な支柱を與へた事になる

れる事は、七月十七日以後にかけられる舊法幣の落ち行く先である。聯銀券流通高は六月卅日現在に於て二億三千萬圓、この內舊法幣との振替りは約二千萬圓、聯銀創立前の舊法幣流通高は北支全體として三億乃至四億元と算されてゐた點よりして殘餘の大部分は上海同系金、租界內の流通、一般の退藏の三種に想定する事が出來る。現在天津の租界內にキャッシュとして流通してゐる法幣は極めて僅少な額であると言はれてゐるが[illegible]これが故に不當なプレミアムを呼んだのであるが[illegible]これ等法幣所持者は所謂閉行爲に於て聯銀券と交換するか商品地帶又は中南支へ逃入するかの一途あるのみである(この項續く)

滿關支向人絹織物の輸出割當比率決る 統制委員も近く決定

滿關支向人絹織物輸出統制に當つては輸出聯盟側で朝鮮輸出ス、フ人絹織物同業會が統制委員會を設置し、アウトサイダーとの輸出協商の實績認定、割當等を實施し一方生産側の統制組織朝鮮人絹染色工業組合側に本府と連絡し統制の萬全を期してゐるが、會員及びアウトサイダーの割當比率は次の如く規定統制委員も近く決定する

割當比率 [illegible]府の承認を受け輸出織物の總數量を定めその八〇%を會員の實績保有者に一〇%をアウトサイダーに割當て殘し一〇%をアウトサイダーに割當てる

輸出實績割當 なほ輸出實績の割當は昭和十三年中の輸出實績保有者に對しその實績比率と朝鮮向移入人絹生地の加工數量とを考慮し割當することになつて居り、統制手數料として平等割當分に對し碼一錢を徴收する

特殊金融轉換 本府と協力研究 林殖銀頭取 釜山で語る

【釜山電話】かねて東上中の林殖銀頭取は廿日朝釜山上陸"あかつき"で歸城したが埠頭で語る

內鮮を通じて金融市場には資金がだぶついてゐるため公社債の實行は頗る好調である、即ち先月發表の殖銀社債二千萬圓も卽日賣切れたくらゐで生産擴充に要する資金など欲しければ何時でも必要な金額が調達できる、しかし資金が豐富で物の不足するときに、物價の騰貴するのは止むを得ないものである、殖銀としては既に全鮮六十餘ケ所に支店、出張所を有し本府としても更に增設の必要はないとみてゐるので當局も支店增設の計劃はないが、朝鮮の產業、經濟事情は近年著しくよくなり各地に大會社大工場等新事業が勃興した結果、從來の農業金融政策から特殊金融政策に轉換する必要も認めるから、これ等は本府とも協力研究の上善處せねばならぬ

半島對外貿易 出超四千萬圓 七月中旬狀況

朝鮮對外貿易七月中旬狀況は輸出七百二十五萬圓、輸入三百五萬六千圓、出超四百二十九萬四千圓で一月以降累計一億四千九十二萬圓輸入九千五百三萬二千圓、合計二億三千五百九十五萬二千圓、出超四千五百八十八萬八千圓である

つきもので、政府としても極力物價抑制に努め、朝鮮もこれに追隨してゐるわけだが、こんな時期には或る程度の物價高はや[illegible]

朝鮮台灣兩銀行 一分の增配實現 當事者間の意見一致

【東京電話】朝鮮、台灣兩銀行の株主配當率は鮮銀は一昨年下半期台銀は一昨年下半期及び昨年上半期においてそれぞれ一分增配を行つたにも拘らず未だに年五分の低率に止まつてゐるが、最近における兩行の業績は極めて良好でその資金內容も堅實となつて來たので大藏省では兩行より增配申請の希望に基き今期末決算において增配の一分增配について慎重を期め、增配將來の條件として兩行の特殊體制に關し預金部より低利資金預入高の借替計畫變更につき償還期限の延長、利率の引上げ等を折衝中であつたが、十九日右に關する當事者間の意見の一致を見るに至つたので、いよいよ兩行の六分配當は今期より實現されることに決定した

よつて鮮銀では來月十五日台銀は九月一日開催の定時總會にそれぞれ增配案を決議する筈兩行の增配資金として預金部借入金殘高は鮮銀六千六百萬圓、台銀は[illegible]預金部融資二千萬圓は既に返濟[illegible]

鮮米移出統制組合問題 兩者の意見妥協點に到達

鮮米移出統制組合問題については農林省當局と政治的折衝を行つてゐたが、この程に至り兩者の意見は妥協點に到達、農林局の主張は或る程度まで認められた模樣である

而して農林省の意向もこれを尊重する事に意見一致を見た模樣である

大塚鮮銀理事赴任

東京駐在となつた鮮銀理事大塚一郎氏は廿二日午後二時十分發で赴任するが、後任の京城本店駐在理事は鮮銀副總裁代次氏は東京支店において大塚理事と事務引繼ぎの上八月下旬歸任する

未拂込み徴收增資 朝鮮機械卅一日總會

朝鮮機械製作所では來る卅一日臨時總會を開催し未拂込徴收を附議することゝなつた、同社では現在の[illegible]

一時とし更に第二期據置申の立案を總督當局へ認可申請中である これに要する資金對策としては來る拂込百二十五萬圓を徴收し更に今次總會に增資案を提案する筈であり、今期配當は大體九分(一分增配)に落付くのではないかとみられる、議案は左の通り

一、今期諸決算案竝利益金處分案
一、監査役員任期滿了改選の件
一、增資に關する件

旱害對策委員會 報告を俟つて設置か

朝鮮地方の旱害對策については最も效果的な土木工事による窮民の救濟を始めとして滿洲移民の促行、鐵道、山林勞働者の斡旋、叺織、縄子製品等による副業の奬勵、農耕の代作獎勵等が考へられるが、本府ではこれが緊急を要するものに對しては既に對策をたてて居り、一方各道よりの被害實情報告を俟つてゐる、よつてこれが判明すれば旱害對策委員會の如きものを設置して綜合的な根本對策を樹立することになるものと見られる

北鮮線改良工事

咸鏡北部線改良工事は目下着々進行中年內には全部竣了するが、第一期工事のうち車踰嶺隧道(三四〇〇米)は數日前貫通を見たので、本十八日現場において開通式を擧行することになり朝鮮本社から番田專務が式に列席する

鮮米運賃の据置 八月より暫定的に實施

七月末日を以て期限満了となる鮮米運賃の改訂については鮮米輸送協會と內鮮荷主間で折衝中であつたが、この程日本穀物協會長の名を以て朝鮮穀物協會側に內地鮮米移入商組合側に左の如く現行運賃を通告、八月一日より暫定的に實施することに決定した

一、次期鮮米運賃改訂まで現行運賃を据置く
二、それ以降の運賃については鮮米の移出統制機構の確立後協定會議を開催して決定す

朝鮮製油發起人會

朝鮮製油株式會社(資本金百五十萬圓二分の一拂込)發起人會は廿日午後一時より京城商議で開催、朝鮮物產協會理事長[illegible]氏設立委員長となり株の割當及び創立上の諸般の手續きを附議した▲一株の金額五十圓▲總株數三萬株▲拂込期日來月中旬▲拂込場所朝鮮銀行本支店

華北交通株式會社 宇佐美氏總裁就任

北支一帶の交通機關は、事變勃發後北支事務局總裁として滿鐵の委任經營により[illegible]治安の回復と共に華北交通株式會社となつて誕生し去る十八日告示されたが同會社總裁には宇佐美寛爾氏が就任した

組銀證券手持增加

七月十五日現在京城組合銀行の有價證券手持高は二億八千四百九十六萬七千圓で前月末に比し一千五十七萬六千圓、前年同期に比し二億四千五百六十八萬一千圓の增加

輕金屬製造事業法 施行細則等準備中

輕金屬製造事業法は近く公布を見ることゝなつたが朝鮮においても鴨綠江水電の開發に伴ひ西鮮地方の大輕金屬工業地帶化が實現せんとしてゐる情勢に鑑み、朝鮮にも同法をそのまゝ施行することゝなり、目下本府においても施行細則等につき準備を進めてゐる

而して同法の骨子とするところは之が用地に關する土地收用、所得税、地方税、營業税等の免除等につき恩典が附與されるものである

纖維資源に 栗虫、松毛虫の殼登場

纖維資源確保の見地から本府農林局では栗虫繭及び松毛虫繭の採取を獎勵する方針の下に研究中であるが近く東洋製糸會社へ試驗用を委囑することゝなつた その一斤九十錢前後で買入れてゐる、而して松毛虫繭は[illegible]繭は纖維として頗る有望なので目下各道目林會で[illegible]

濟州島の 罐詰工場操業難 空罐の配給制限で

物動計畫により內地製罐業では內地同業者の配給を極度に制限、第三國向け輸出を圖つてゐるが、これがため鮮內の圓ブロック向罐詰業者は操業困難を呈し極度に顧慮してゐる 即ち從來圓ブロック向を目標に生産しつゝあつた濟州島を始め慶北江原の罐詰業者の罐詰生產工場は年額五十萬圓以上の業績をあげてゐたが、空罐の手當難によつて七工場休業の危機に直面し鰹、鮑を採る海女八千人の生活問題をも惹起する形勢にありこの程この實情を朝鮮罐詰協會に報告善處方を要請して來た 同協會ではこれら圓ブロック向又は民需向生產者の苦境打開策を樹立するため近く關係打合せの上對策を協議し、[illegible]會長が東上內地關係方面と折衝し第三國向けの輸出業者と提携第三國向にこれを振向け空罐確保を期することとなつた、鰹鮪、鮑は南洋フイリッピン、ハワイ方面に相當需要があるので、この方面に轉換せしめることが最も效果的とみられてゐる

米穀研究會の懇談

米穀研究會では十九日午後四時半から銀行集會所に幹事會を開催、米價對策問題に關し施行狀況その他の措置につき懇談を中心に意見の交換を行つたが、總督府の米價抑制方針に統制に關する方針は、これを是とするものであるが、その實施に時期を見る時は逆效果を齎す結果となるので慎重にこれを取扱はれ度しとの意見に一致午後六時半散會

福德無盡總會

福德無盡總會では廿日同社にて定時株主總會を開催

一、今期營業報告諸財產目錄貸借對照表及び損益計算書承認の件
一、監査役中山光太郞、同木村左馬治諸氏任期滿了の處何れも再選重任の件

を議決した

仁川府海岸町三丁目 朝鮮取引所米穀部取引員 ○桑野健治商店 電話長三九番・六三九番

公社債株式賣買引受募集 山一證券株式會社京城支店 京城府黃金町二丁目一九八 電話本局 二五一八・二一五〇 二五一九・七一〇〇 振替京城一一八八

株 現 期 短 京城黃金町 電話本局(2)八一〇〇 吉村榮右衛門商店 報內日 式株 案業 呈贈 米界情報 呈贈 米 正米 期 仁川本町

南電釜山の 瓦斯料改訂 十九日附認可

南朝鮮電氣釜山支店における瓦斯料金は七月一日を以て改訂を行ふべく當局に申請中であつたが七月十九日附で認可され七月一日に遡り實施することゝなつた

◇瓦斯料金(何れも一ケ月使用量)
五〇立方米迄 一立方米に付 十一錢
五〇立方米超過 一立方米に付 十錢五厘
一〇〇立方米超過 同 九錢五厘

三乙銀支店認可 本府の方針轉換

鮮內に於ける銀行の支店新設については總督府は金融機關の亂立を理由に從來原則として不許可方針をとつて來たが、水豐工事場局長の新任以來、最近これが方針を緩和した傾きがあり、特に地方に於ける金融機關の進展に伴ひ、從來金融機關のなき地方若くは少き地方に對しては事情の許す限りこれを許可する方針に轉換した

今回商銀(新出)漢銀(江華島)東一(瑞興)の三乙種銀行の支店設置申請に對して許可したのは、これが許可した如きはこの間の事情を有力に物語るものである

當平工場愈よ着工 用地の引繼ぎ終る

東京自動車工業では[illegible]部長が來城國產自動車より當平工場用地其他の引繼ぎを受けてゐたが十九日完了したので本社技術取締役が廿二日來城し愈よ工場建設にかゝることゝなつた、工場用地は約十萬坪である

有賀氏動靜

十九日入城した有賀日本高周波重工業社長は廿日午前總督府に南總督以下關係當局に入城挨拶を述べ、午後朝鮮製鐵漢江水電等關係會社に出社業務報告を夫々聽取する豫定であるが、廿二日は京春鐵道の開通式に出席月末まで滯城して高橋高周波專務の歸城を待つて城津工場を視察の豫定である

株式 賣込の反動 立直る 高値は惱む

前場 前日ヂリ高の好勢に大引せる氣勢阪地の高騰を眺め乍ら株買氣の再び擡頭や會談の前途觀が樂觀的傾向になつた事を好感して寄附は新東新不申大新六七圓九新東一三〇圓二と一圓一高値は不申と立直つたがあとは廿一日に行はれる第三次會談の模樣待ちに模疑ひ閑散となり結局大新六七圓九新東一三〇圓三他は不申と閑散裡に終了した

後場 强調保合裡に前引せる氣先月阪地の不變に當所は新東一三〇圓二と二安滿業六七圓丁と諸株不變とあとも保合であつた

新東立直る

[illegible]第三次會談の結果も同時待望の模樣く更に第三次會談を二十一日に行ふ事になつた模樣である、從つて人氣は會談に關する限り樂觀何れにも觀は得ないのであるが二、三日以前から行はれた安値檢討に依つて底意に含むものが意外に頑强なものであつた事から買方に逆に好感されて押目買を誘致今朝は一底方の上放れに寄付いた、勿論問題の會談が強硬何れとも云へぬ狀況であるので高値は伸惱んで保合圏を突破する程の氣狀は殆ど見られまいと躊躇されるが、大局的に見てこの相場の先行は樂觀色が濃厚であるもの〻樣だ、然し會談次第と云つた按合であるからさう簡單に買方の思ふ樣な騰伸相場を展開する事もあるまいが終局に於て高いものと見る向きが一般に多い[illegible]つてゐる會談であり容易に一致しさうな氣配もない交涉の模樣では

水銀株は[illegible]やら再び買はれ始め、金融豫想といふ背景は絕對的な好材料として所に觸れ時に應じて好感されてゐる滿洲東亞煙草がトップを切つて三、四圓方の突飛高を演じ紡績では全鮮鑛業に買氣がついて一五圓と云ふ高値に逗留はれた、性懲りもない買氣である▲地場ではゴタゴタのある會社の株式或はゴタゴタのある會社の株式とか著しく投機性に富んだものに好んで食指を動かす傾向が强いが果して良い事かどうか▲此の頃興味が再び新東に集つたので買物市場に對する關心がいささか薄れて來た樣だ▲一時的な新東の崩折に狙ふより買物市場を確立する事が刻下の急務たるに變りはない

明治町 賣買書

每日〳〵閑散と譯が違つて、何時まで[illegible]ちりで呟くのも尤もである▲に騰らんものかいなあ」と歎息[illegible]

洪製の危險性が濃厚だ、然し決裂が直ちに新東の崩落を惹起するかどうかは甚だ疑問だ、恐らく大した事もなく看過するのではないかと思はれる交涉が順調に行けばそれは買方に大きな刺戟をあたへるであらう、そんな風な强調振りである樣だ

現株市況 買氣擡頭す

滿洲株とか朝安物に物色買氣擡頭し、新東高を好感全般に騰りであつた

▲滿洲東亞煙草 寄付きから猛烈に買進まれ六〇圓丁と三、四圓方の突飛高を演じた
▲龍山工作 大阪に於て頑に進んだがこの邊は賣物が出て三三圓六、七十錢と小弛む 安寶人氣とあり二三圓五と高値
▲特殊鋼管六〇圓丁と一圓高
▲東拓新三三圓丁と五十錢方高進
▲郵船新五九圓七▲商船新三四圓五▲川崎造船六七圓二同舊先株六七圓二
▲鋼管八六圓二同新八四圓七同二新六二圓二▲特殊鋼管七四圓五同新九八圓丁▲神戶製鋼七二圓丁

◇電鐵株昂進

▲京阪電車、三八圓丁と一圓方高時株の大同電力株が同昂りした

米期 果然沸騰 新高値 あとぢり安

前場 昨後場相場の歩調が一變せる折柄今朝新規買停止が解除されるので市場はいつもにない緊張を呈し當中は出來不申を呈したが中限は三十八圓丁臺と前日より二十八丁高の寄付きであつたそして中限は二節十九錢當限が〆一錢三節は中二十九錢と更に高値を出現せしも先限は出來不申であつたが四節は八圓三十三錢と漸く値を附け其後は買方の手詰めにより沖節ちりぢり安の十九錢と氣崩れなし相場は目先上げ一巡の商狀に前場を終つた

後場 高値示現後ヂリ安步調に打止めたるあと阪地の不張に當所は當不申中八圓十一錢先八圓十八錢と前止値より一錢安く二節十九錢と强含みであつた

相場は保合か

新規買停止を解除しても既に當局の米價對策が決つた以上相場は安くなるとも高くはなるまいと云ふのが一般の豫想であつた所が本日新規買を許して見ると中物が三十八圓二十九錢先限は三十八圓三十三錢と新規買を停止した當時の高値を何れも上廻りする强腰振りであつたがこれは要するに新規買停止中取や正米が反對に高くなり定期は非常なる割安を演じてあたのでその咎めであるとしてこの邊の値頃なら正米を打棄して

暴利取締令でやられた者が臆病がかつたがその間人氣の軟化によつて遂にかくの如き高値を出現したものであつた▲敵に今度もそんな事にならぬやう取引所當事者を初め取引員は大いに注意する必要がある

米界六感

問題の新規買停止も双方の解つたので愈よ今步したのと當局の米價對策も決つたので愈よ今日から自由に賣買が出來る事になつた▲そこでお勘定が出る譯ではないと頭を押へられてゐた強氣側も今後は大いに奮鬪が出來るわけであるが昔て相場はどんな趨勢を辿るであらうか▲無論利や正米より一圓も二圓も割安にある相場としてその訂正は免れないにしても目立つた買進みは尚期待せざるを得ないので從來の如き三十八圓臺上三十九圓持つて來いと云ふやうな場面の展開は疑問である▲然し玆に一つ注意を要する問題は當局の對策發表と共にもう高値は望まれないものとして貓も杓子も弱氣になつてしまうと謂れ買ふと思も知れず相場は高値を出現し新規買停止位では伸力を封ずる事が出來ないものである▲現に大正八、九年米價が五十圓以上を出現した時など政府が四十人所で碩力抑制策を講じ買方は[illegible]

各地正米市況

[illegible]

京城綿布仲値

[illegible]

一般商品市況

[illegible]

京日卸賣物價

小野田セメント(袋) 二、五〇
[illegible]

株式(廿日)

朝取短期 / 朝取算定日歩 / 朝取短期建玉表 / 大株短期 / 大株長期 / 東株短期 / 東株長期 / 東京短期喰合 / 東京現株

[illegible]

期米(廿日)

朝取仁川 / 大阪期米 / 東京期米 / 各地期米 / 大阪期末喰合

[illegible]

商品(廿日)

大阪綿布 / 大阪棉花 / 横濱生糸 / 大阪人絹 / 東京人絹 / 福井人絹 / 大阪砂糖

[illegible]

外電(廿日)

[illegible]

金融(廿日)

日銀帳尻(十九日) / 鮮銀帳尻(十九日) / 東京コール

[illegible]

公社債賣物

[illegible]	104,70
[illegible]	103,35
[illegible]	103,30
[illegible]	98,60
[illegible]	97,90
[illegible]	391,20
[illegible]	382,20
[illegible]	199,30
[illegible]	100,40
[illegible]	99,10
[illegible]	100,30
[illegible]	100,30
[illegible]	100,30

株 三田原取引店

源山本源作商店

大原證券會社 本日ノ動キ

三和株式現物店

丸宗時報 投資 呈 丸宗株式店

現物部 短期部 金東證券

中島政治郞商店

白井友之助商店 大正六年創業

法人登記公告

[illegible] 釜山地方法院昌寧出張所

法人登記公告

[illegible] 京城地方法院淮陽出張所

商業登記公告

[illegible] 京城地方法院開城支廳

京城日報
朝刊
朝夕刊共十四頁
本紙定價一部金六錢　一箇月金一圓廿錢　外國送り郵稅共一箇月金貳圓
廣告掲載料　五號十五字詰一行金一圓五十錢
發行所　京城日報社

けふ聯合艦隊を御親閲

錦旗、灼熱の洋上にかゞやく

大元帥陛下

【東京電話】畏くも葉山御用邸に御駐輦中の大元帥陛下には廿一日御召艦長門の檣頭高く錦旗を灼熱の洋上に進めさせられ、我聯合艦隊の嚴たる威容を御親閲、猛訓練の成果を天覧あらせられる、この日 大元帥陛下には純白の海軍御通常禮裝を召させられ、大迫侍從武官を御陪乘、松平宮相、百武侍從長、湯淺內府、松平宗秩寮總裁以下を御扈へさせられ儀式自動車にて午前八時半御用邸御出門、八時四十五分逗子驛御發車の御召列車にて同五十七分横須賀驛に御着車遊ばされる、列車にて田浦のトンネル御通過の頃より禮砲一齊に轟きわたる皇禮砲のうちに伏見軍令部總長宮殿下を初め奉り米內海相、吉田、長谷川兩長官以下奉迎、長官御先導申上げて御座所長官公室に入御、御休憩あらせられ、七分御召艇に御乘艇、港內各艦艇は滿艦飾を正し將兵の登舷禮式裡に御召艦長門に御着艦、伏見軍令部總長宮殿下を初め奉り米內海相、吉田、長谷川兩長官以下將星などに賜謁仰付られた後甲板にて諸官に列立拜謁を賜ふ御豫定にて、かくて聯合艦隊三艦隊は午前九時卅分横須賀軍港を御出港、それより御航海八時間に及ばせられるが、その間黑潮の洋上に聯合艦隊の各種訓練を天覧あらせられる、斯くて洋上に過させ給ふは長時間にわたる極みであるが、終つて午後五時卅分横須賀軍港御入港、午後六時御退艦、同十五分横須賀驛御發車、同六時卅分逗子驛御着車、同四十五分御用邸に還御の御豫定にあらせられる

駐滿獨公使 けふ午後來城

オツト駐日獨大使は既報の如く二十二日「あかつき」で來城するが同大使と打合せのため來城の駐滿獨逸公使ワグネル氏は廿一日午後二時五十分着「のぞみ」で入城、朝鮮ホテルに投宿することとなつた

御料理 鳥 花まん

既定方針で邁進

第三次會談 首、外兩相意見一致

【東京支社電話】有田外相は廿日午後一時十五分平沼首相を官邸に訪問、第三次日英會談に關する經過を述べたが、その結果我が方としては天津が現在事實上戰鬪區域內にあり、從つて同地における政治經濟各般の要求並に行動については英國側が如何なる對案を示し或は他の條項において協調的態度に出るとしても絶對不退轉の方針を堅持して讓らず、國內輿論の歸一するところに從つて斷乎主張に努め、もし會談の決裂を見るが如きことありとせば、それ自體が英の東亞新事態不認識に基因するもので、責は彼にあり、その不明を啓く意味からも嚴たる我が方の原則政策的既定方針で邁進することに兩相の意見一致を見た

クレーギ大使 第三次會談準備

【東京電話】十九日の日英第二次會談の結果に對するイギリス政府の回訓は廿日數回に亘つて大使館に到着したのでクレーギ大使はヘンダーソン一等書記官、ハーバート顧問と終日協議を遂げ廿一日の第三次會談に臨む準備を行つた

東京會談の經過を報告

英の定例閣議

【ロンドン十九日同盟】イギリス政府は十九日午前首相官邸においてチエンバレン首相司會の下に定例閣議を開き東京における日英會談の經過及び依然行き惱み狀態から脫し得ない英佛ソ三國交渉につき討議を加へた、東京會談については有田、クレーギ第二次會談に關するクレーギ大使の報告が未だ到着せぬため單に經過の報告に止まつた模樣であるが、消息通ではその成否をトするには早いと見られ未だ詳細な決定をみるには至らなかつた、英佛ソ交渉に關しては閣議はシーズ大使の報告を聞き終つてから討議された模樣で最後的決定には至らなかつた模樣である

英に重大誤謬

東亞新事態に認識なし

【東京電話】日英東京會談は有田クレーギ兩氏の二回に亘る會談によつて漸く兩國の見解の存するところを探り當てた狀態であるが、兩國の主張が極大明瞭になると共にイギリス側が東亞の新事態に對しその認識の根本において重大な誤謬を冒してゐることが確認された、即ちイギリスが日英會談において意圖するところは會談の妥結によつて得るところの內容そのものでなく、その妥結の結果が支那及び印度におけるイギリスの勢威に及ぼす影響であり、延いては大英帝國を形成する自治領の上に重大なる影響を及ぼすの危惧にあ、とされてゐる、イギリスの會談に對する心境かくの如くであるため蔣支那に戰爭狀態が實在してゐると我方より指摘され一應はこれに聽從する如き協調的態度に出て來たものゝその反面日本を盟主として建設されんとする東亞の新秩序動向等については明瞭なく東亞の新事態を全面的に承認し、この基礎の上に織込まれた世界觀乃至政策を確立する用意等については全く缺如してゐるものゝ如く、最近つゝある排英運動に對しその根底に流るゝ我が國民の總意的に東洋の民族的感情を無視する態度を示しつゝあるとはその最も有力なる證左である、今次會談に對する我方の要求主張には右の如く我が國民的感情が深く根ざしてをり會談に臨む有田外相及關係各方面とも我が原則的主張は一歩たりとも後退を許さぬ固き信念に燃え立つてをり若しイギリス側が廿一日の日英第三次會談でこの會談に臨まずギヴ・アンド・テークの常識外交の取引手段を弄する場合は會談の前途は樂觀を許さぬものがあり、萬一會談が決裂した場合「その後に來たるもの」についてもあらゆる責任は全くイギリス側の認識不足に歸せらるべきものとしてわが方不拔の決意は牢固たるものがある

兩院代表者に會談成行說明

【東京電話】貴衆兩院では日英東京會談の成行を重視しこれが經過並に第三國關係に關し政府の說明を要望してゐるので、政府はその取扱方に關し考究中であるが議會の慣例に倣ひ兩院代表者の參集を求めて有田外相より說明を行ふこととなつた

日英の妥協を 重慶極度に恐る

東京會談の成行に關心

【香港廿日同盟】法幣相場の暴落を契機として上海、香港方面では重慶財政部長孔祥熙が政治、財政的の責を負ふて近く辭職する意向だとの說が頻に傳へられてゐるが、トランスオーシャン重慶來電によれば重慶政府當局は十九日右風說を否定して孔祥熙の辭任說は全く事實無根である旨力說し、更に法幣の危機救濟のため宋子文がロンドンに急行イギリスに援助を懇請する意向だとの噂に對しても重慶當局は同樣これを否定してゐる、重慶政界では今回の法幣暴落は專ら東京會談においてイギリスが日本と妥協する懼れがあり、これが法幣の前途に非常なる影響を與へる懸念があるためと見られてをり、この點東京會談の成行きに異常な關心を示してゐる

意見全く一致

陸外兩省協議會

【東京電話】外務、陸軍兩省の現地代表及び關係官は午後三時より外相官邸で外陸合同協議會を開催、外務省側加藤公使、栗原東亞局長、土田東亞局第一課長、太田同第二課長、田中天津總領事、朝海事務官、陸軍省側河村大佐、太田中佐、大田少佐、辰巳參謀本部課長、山本調査課員の隨員出席、第一次、第二次會談の經過に檢討を加へた上、第三次會談のわが方對策につき意見の交換を遂げ、既定方針をもつて日英的措置に邁進するに中央現地の意見一致、午後四時半散會した、よつて加藤公使は右結果を直ちに有田外相に報告、かくて第三次會談に臨むわが方の準備は全く完了したが、イギリス側はなほ一、二の主要部分に關し回訓が到着せぬ模樣なので廿一日の會談は又も午後になるであらう

英政府痛く焦慮

國際情勢すべて悲觀的

ロンドン特電【廿日發】日英會談は大なる進展なく、英ソ交渉も亦行き惱りとなり、歐洲の國際關係も依然緊張狀態にあり、アメリカ中立法改正討議延期など悲觀材料の集積で國際情勢極めて悲觀的となり、イギリス政府は議會休會を十日の後に控へて痛く焦慮の色を見せてゐる、英ソ交渉に關するシーズ駐ソ大使の報告は十九日朝の閣議で檢討されたが、間接的侵略の定義及び重要條項の一件に關し全く行詰りの狀態にあることが明らかになり、一部では早くもイギリス政府は英ソ交渉打切りの時期及びその後の對策につき綿密な研究を開始したとさへ傳へられてゐる、第二次有田、クレーギ會談の報告は十九日夕刻イギリス外務省に到達したが、前途に對し大なる希望を持ち得べきものならざる如く、當地消息通の間ではイギリスは會談決裂の責任をとりたくないので、しばらく慎重に會談を續けるであらうが、イギリス政府の根本的態度になんら變更なきため正式交渉に入る急速なる展開をなすが如きことは望み得ぬであらうと極めて悲觀的觀測が行はれてゐる、更にアメリカの中立法改正討議が明年一月まで延期されたことに關してイギリス一般の失望は極めて大である、かくて八月、九月の交にヨーロッパに危機あらんとの憂慮または不安は一段と增大し八方塞がりのイギリス政府は外交政策の貧困を如實に示してゐる

ダ市警官を增員

ベルリン特電【十九日發】ドイツ政府の非公式發表によればダンチツヒ警察はポーランドの脅威に對抗して自由市を防衛するため定員三百名を四百名に增員することになつたといはれる

波外交代表 公式抗議提出

ダンチツヒ特電【十九日發】ダンチツヒ駐在ポーランド外交代表チヨダツキ氏は十九日ダンチツヒ參議院に對しポーランド側關稅監視員に對するダンチツヒ側の妨害行爲に抗議するとともにポーランド人勞働者の解雇問題を提出したが、ダンチツヒ政府側に關しては少しも觸れなかつた模樣である

バ次官言明せず

英佛軍派遣の質問に

ロンドン特電【十九日發】十九日の下院においてマンダー議員は「ダンチツヒ問題に關するイギリスの態度を明かにするため、政府はダンチツヒ附近に英佛兵力を派遣する意向なきや」の質問に對しバトラー外務次官はイギリス外務省の方針としてかくの如き提案につき意見の表明を拒否する旨答辯した

歐洲に危機起れば 米は特別議會召集

【ワシントン十九日同盟】今議會における中立法改正案に對してルーズヴエルト政權が如何なる態度に出るかは注目されてゐるが、ルーズヴエルト大統領の祕書アーリー氏は十九日記者團會見後歐洲に危機が起れば、ルーズヴエルト大統領は中立法改正のため特別議會を召集する意向であると語り、記者團に對し說明した

上海爲替市場 相場續落

【上海廿日同盟】惡化材料の法幣續落により一大ショックを受けた廿日の上海爲替市場は人氣極度に動搖して相場續落、遂に對英五ペンス大關門を割りこみキヤツシュ英貨四ペンス十六分ノ十三、對米九ドル八分ノ三と新安値に續落した

バルシヤガル戰線

制空權を全く確保

敵空軍は士氣沮喪す

【バルシヤガル高地廿日同盟】我が荒鷲部隊の目覺ましい活躍によつて昨今バルシヤガル戰線一帶は完全に我が空軍によつて制空權が確保されてゐるが、敵飛行機はなほ時に數機もしくは若干の小編隊をもつてわが哨戒の眼を掠め戰場上空に侵入を企てんとしてゐる、十七日午後六時頃敵戰鬪機一機侵入を試みんとしたが、我が前線に發見され撃退して逃走、また十八日午前八時四十分にはハロンアルシヤン上空に敵一機飛來、宣傳ビラを撒布して忽ち姿を隱してゐる、なほ敵偵察機が夜陰に乘じ侵入して宣撫を試みる事實あるが、これらは何れも夜半を利用し、もしくはわが哨戒の眼を偸んで逃げるもので最早敵空軍はわれと正々堂々の空中戰を試みる實力なく士氣全く沮喪し、ソ聯の常套手段たるゲリラ戰術によつて僅に蠢動せんとしてゐる

四百八十八機

第二次ノモンハン事件 敵機・撃墜・爆碎數

【新京廿日同盟】第二次ノモンハン事件における六月十八日より七月十九日に至る一ケ月間における我が荒鷲の擊墜または爆碎せるもの四百四十八機、やゝ確實なるもの四十機合計四百八十八機に達した

教授、學生を招集

ちかく聖旨を傳達

帝大總長會議に出席の速水城大總長謹話

速水京城帝國大學總長は七日文部省で開かれた全國帝大總長會議に出席、十八日歸任したが、今回の總長會議に際して速水城大總長をはじめ各帝大總長一同は畏き邊よりの御召により宮中に參內、御陪食の光榮に浴したが、速水城大總長は近く在城の教授や學生を招集し、有難き聖旨を傳達、御陪食の光榮に浴したことを報告し、聖旨に副ひ奉ることとなつた、廿日城大本部に速水總長を訪へば、恐懼感激しながら謹んで次のやうに語つた

今回の會議の目的は非常時下における國民教育の重任を擔ふわれわれは如何にして立派にその使命と任務を果して御奉公すべきかといふことを協議しその解決策を講じるのが主旨でありましたが畏くも御陪食の光榮に浴し一同は全く恐懼の至りに堪へなかつた次第であります、陛下におかせられましては非常に御健勝の御有難き御模樣に拜しました、この聖旨に副ひ奉るため近い中に在城の教授並に學生を召集して聖旨を傳達して教授と學生が一致團結、大學の使命達成に全力を擧げる覺悟であります、特に朝鮮の學生生活に對して有難き御下問を賜はり、たゞく感激の外はありませんでした、私は京城帝國大學の特殊な使命について言上申上げました

洛陽を急襲

【○○基地廿日同盟】堀川、砥板、鬼塚各部隊よりなる我が陸軍航空部隊は廿日午前○○機編隊を以て洛陽を急襲、市街の兵營、倉庫その他の軍事施設に對して猛爆の雨を浴びせこれを爆破、市街の一部から火を發し黑煙濛々として天に冲するを望見した

人の時

加藤恭平（台灣拓殖社長 台灣電力社長）

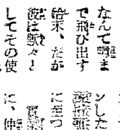

南進政策の經濟的實踐は台灣だ、その台灣の經濟開發の第一線に立つのが台灣拓殖會社である、同社は台灣拓殖株式會社法により設立した特殊會社で、資本金は三千萬圓、拂込資金の三倍だけの社債を發行し得ることになつてゐる、これだけでは何の變りもない一國策會社に過ぎぬのだが、この會社は台灣を中心に對岸の支那に手を伸ばし海南島や新南群島の開發にも乘り出し、更に佛印からタイ（元のシヤム）にまで遠征するの活潑なる活動をしてゐる、然るにこれらの具體的內容は一向表に出來ないので、世人は台拓は何をしてゐるんだ、台拓總裁加藤恭平は台灣で都にうかされてしまつたんだらうなんて噂まで飛び出す始末、だが彼は黙々としてその使命に驀進してゐる、更に台灣電力社長松木幹一郎逝去に伴ひ、同社々長の椅子にまで擧げられた、これで愈よ台灣開發の本據となりつゝあるわけだ

彼は鹿兒島藩出身の家柄で、明治十六年一月熊本の生れ、明治卅八年東大法科を卒業して三菱合資會社に入り、英國代理店、漢口、長崎、門司、香港、神戶、大阪、各支店長を歷任して、大正十年三菱商事取締役にゴールインしたが、昭和十一年十一月台灣拓殖社長に迎へられて今日に至つたものだ

實業界の荒波にもまれただけに、仲々人使ひもうまく、且つ商戰に長けてゐるし、更にゴルフで鍛へたタンクのやうな身體は國策の第一線に立つにふさはしい體軀である、前途ののりきつた彼の今後が期待される【寫眞＝加藤氏】

排英の嵐最高潮

全鮮大會迫る

各地より代表續々出席

排英運動の嵐は今や最高潮に達し燎原の火の如く全鮮を風靡しつゝあるが全鮮排英大會を廿二日に控へて全鮮各地の排英大會は殆ど一段落を告げ、これら各地の代表者は續々と入城しつゝある、十九日までに入城した地方代表は廿七名に達した、出席者左の通り

▲元山代表二名▲新義州代表二名▲大邱代表二名▲淸津代表三名▲平壤府會議長外二名▲羅南府會議員▲海州商工會議所會頭▲馬山府會議員▲木浦商工會議所▲慶州▲群山▲釜山▲仁川各代表

中南支の戰ひ

【上海廿日同盟】中支方面における我海軍航空部隊は十九日午後四時江西省南昌地區の要衝攻撃に向へる

更に殲滅戰

【太原廿日同盟】山西南部の最後の殘敵掃蕩中の我が北進部隊の有力部隊は廿日敵の最後の據點を急襲これに大打擊を與へた

野戰病院を盲爆

無謀極るソ聯爆擊機

【○○廿日同盟】十六日午後一時卅分頃○○にあるわが野戰病院附近上空に現れたソ聯SB爆擊機九機は同病院に赤十字の標識あるにも拘らず無謀にもこれに盲爆を加へ數彈は病舍に命中、戰死者四名、負傷者五名を出した、かくの如くわが非戰鬪員に對するソ聯飛行機の爆擊は其他の地點にも頻りに行はれてをり、かくの如きは斷じて許すべからざる暴虐行爲として全將兵を憤激せしめてゐる

京城府稅務徵收 兩課に二係設置

京城府稅務部では今般稅務課を廢務、徵收の二課に分けたが、更に稅務課を第一課（人稅）第二課（物稅）の二係に分け、徵收課を收納、整理の二係に分け、これぞれ係長を任命した

滿洲國總領事館 廿五日開館式を擧行

京城駐在滿洲國名譽總領事金季洙氏の就任に伴ふ同館の開館式は來る廿五日京城府大門通京城紡績會社内に於て擧行することに決定、同式に參列の爲滿洲國外務局長は都合により廿四日午後二時五十分著入城と豫定された

關屋理事長 廿二日に退城

鮮內各地視察

入城以來總督府及び各方面と協和會の協議會に懇談會を開催して協和運動の徹底を圖つた中央協和會理事長關屋貞三郎氏、常務理事丹羽隆太郎氏は愈よ廿二日退城することとなつたが、兩氏の日程は左の通りである

▲關屋理事長　七月廿二日午後十時五十五分京城發、七月廿三日朝釜山着、群山、大田を視察、七月廿三日午後六時四十七分大田發、午後十一時釜山着、十一時半釜山發

▲丹羽常務理事　七月廿二日午後十時京城發、廿三日咸興、興南視察、廿四日咸興發、城津にて工場施設を視察、廿五日は雄基を視察、廿七日清津視察、清津へ、廿八日午後

東西南北

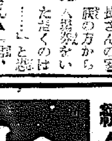

下郡山咸鏡北道知事は明朗な人だ、あれで一面警察署長の如く親切な氣持ちがある、口のない人は知事だ……と感ずる▲ことに公私のけぢめははつきりしてゐることゝいつたら實に氣持ちがいゝくらゐ▲奧さんが子供さんたちをつれて陽聲館に入浴するにも必ず入湯料を賣場で払ふ、下部郡員が……と遠慮すると、いくらぼくが知事であるからといつてその家族の者まで無料で入浴するつてわけはないよ▲公私混同はこゝにゐる動物の間では恥かしくはないかね▲とあくまでも下郡山さんらしい實直ぶり【寫眞＝下郡山さん】

春陽堂 新刊書 重版書 圖書目錄進呈

流旅の人々 葉山嘉樹 中川一政裝 生活文學選集第七回配本 書下ろし長篇 飯場生活小說 四六判函入 價一・七〇 送一四
天龍の濁流が赤石山系を喰切つて流れる河畔、日本重工業の心臟部をなす產業建設工事に從ふ飯場生活者の群を描く書下ろし長篇 無私の愛を以て、戰時下日本の勞働者をみごと浮彫させた日本風な一大ロマン!!

生活文學選集既刊
建設の明暗 工業小說 中本たか子
坑道 坑夫小說 橋本英吉
家長 農村小說 和田傳
我らの友 浮浪者小說 大江賢次
雁 農民小說 伊藤永之介
怒濤 漁業小說 間宮茂輔
各巻四六判函入 中川一政裝 價各一・七〇 送各一四

農村現地報告 前農林大臣 有馬賴寧 編 四六判函入 價一・五〇 送一〇
農民文學懇話會の諸作家が足と目で描く東北から九州に及ぶ全日本農村の實狀!! 聖戰下默々と銃後擴充にいそしむ農村の姿を見よ!

土 長塚節著 止まる所を知らぬ賣行 四六判六百頁 價一・五〇 送一四

泥濘三百八十里 前山賢次 實戰記 四六判函入 鄉倉千靱裝 價一・五〇 送一〇 初刷八千部 申込殺到!!
菊池寬氏推奨「その戰場描寫は精細を極め、實感に富み、眞に砲聲を聞き砲煙にむせぶ感じがある。私は今事變實戰記中の白眉だと思つてゐる。」

禪の講座 全五巻 井上・宇井・鈴木三博士監修 價各二・〇〇 送一四
シエパード 犬の蕃殖法 松本有義著 價一・〇〇 送一〇
數學讀本 高見豐著 價三・八〇 送二〇
交響曲全書 室內樂曲全書 服部龍太郎著 價各三・八〇 送一四
妻を描く 大岡龍男著 價一・五〇 送一〇

讀物名作選 各九十八錢 送十錢
兩國の秋 岡本綺堂 讀物集一 小村雪岱裝 一代の巨匠綺堂先生の香りも高い大衆讀物集 內容 兩國の秋・白蝶怪・新編半七捕物帖（總ルビ附）
芳年寫生帖 野村胡堂 奇談集一 鈴木朱雀裝 奇談こそ讀物の花であり、胡堂先生作る奇談こゝに繚亂と花開く、誰が讀んでも興味津々と湧く!
以下續々刊行 ◆巷談怪盜傳 角田喜久雄捕物集 ◆夕涼み江戸噺 岡本綺堂讀物集 ◆變化七小町 野村胡堂奇談集

妻 北原武夫小說集 松井直樹裝 四六判函入 價一・六〇 送一〇
收む所芥川賞に迫つた「妻」を初め近作「雨」「門」「潮」相拮く思慕と愛情の冷熱を精緻に描いた珠玉の作品集 果して情痴文學か？ こまやかな感性の花粉に噎びながら、貫く人間の眞實とモラルを見よ!!

涼風讀物（送料各一四）
青空部隊 獅子文六作 價一・三〇
人生の年輪 佐々木邦作 價一・五〇
髑髏錢 價一・五〇
瀬降と山刄 價一・五〇
親分と女房 三角寬作 價一・八〇

東洋人の旅 東北の細道に立つ はてしなく歩む 齋藤清衛著 齋藤清衛紀行 價各一・六〇

新小說選集 四六判函入 中川一政裝 價各一・三〇 送一四
八達嶺 戰爭小說 尾崎士郎
淺草寺界隈 市井小說 武田麟太郎
法律の轍 社會小說 富澤有爲男
青空日誌 戰線小說 芹澤光治良
花問答 家庭小說 岸田國士
生きて行く女達 心理小說 丹羽文雄
街の處女地 風俗小說 片岡鐵兵
炎の薔薇 戀愛小說 石川達三
昨日の黃昏 青春小說 高見順
陋巷の唄 ユーモア小說 井伏鱒二
雲と花と歌 戀愛小說 深田久彌

日本植物總覽 增訂補正 根本莞爾著 價二・五〇
日本植物總覽補遺 根本莞爾著 價二・四〇
日本植物圖譜 正續 寺崎留吉著 價各三・〇〇 送四五

支那語講座 全五巻 各冊一・二〇 送一四 講師 杉武夫・神谷衡平・奧平定世・中田龍二郎・渡治・有馬健之助 一發音・會話 二文法・作文 三讀本 四時文 五書簡文・論文

ドイツ讀本 水野榮舟篇 價四〇 送六
イギリスの讀本 價四〇 送六
アメリカの讀本 價四〇 送六
フランスの讀本 價四五 送六
論語讀本 西川光二郎 價一・三〇 送一四

禪のある人生 石丸梧平著 價一・三〇 送一四
正しき禪の道 中根環堂著 價一・三〇 送一四
女性と教養 小池秋草著 價一・五〇 送一四
糸魚川より 相馬御風著 價一・八〇 送一四
漢詩鑑賞 日本漢詩 國府犀東著 二圓 送一四

社説 舊法幣再度の暴落

舊法幣制度の崩落は蔣政府をして異常に狼狽せしめるとともに對英新クレヂット三百萬ポンド獲得に前後的方を傾注せしめつゝある模樣である。

これに對する英政府の態度は未だ明瞭ではないが、東京會談進行中の現在英政府がこの問題に如何に對處するかは各方面多大の關心の存するところである。

◇

周知の如く舊法幣は本年六月初旬蔣政府及び香港安定資金管理委員會が、八片四分の一の外國爲替賣止を行つたのに引續き本月十八日更に六片の維持を放棄するに至つたもので、その原因が爲替平衡資金の枯渇にあるは論なきところであるが、このことが現在の内外政府の[illegible]

府の維持力が英政府に移行せしめる一方、英政府をして該問題に於ける立場が幾分か[illegible]らしめてゐることは最早何とも難い事實である。

而して舊法幣のこの暴落に對して興銀業銀行が、この際を覗せず從來執り來つた法幣との等價操作方針を一擲して對英六片を堅持し、[illegible]を明確にするに至つたことは、滅び行く舊法幣に代るべき使命を有つ聯銀券の新法幣として正式に中支民衆に徹底せしむるもので、この價値擾亂への轉換は舊法幣とその背景をなす蔣政府の敗退と聯銀券における有利なる地位を加へることを意味するものである。

◇

從つてイギリスは現在の尖鋭化せる日英關係に在つてサイモン藏相が屢々議會に於て聲明してゐる如く、イギリスの在支權益と對支貿易の維持擁護のため一戰を賭して舊法幣の援助に乘り出すか、或は過去の例に見る如く、蔣政府をも滅び行くものとして、その役割とともにこれを見捨てて日英會談の圓滑を選ぶかの二途の中の一途を選ぶべく餘儀なき瀬戸際に追ひ込まれたわけである。

それ故イギリスの舊法幣問題は以つて現在進行中の東京會談に對するイギリスの誠意の程を裏書きするものであり、日英會談の成否を決定的にするのである。

從つてかゝる意味から急迫せる舊法幣に對するイギリス政府當局の態度に對しては、東京會談同樣の重大關心が注がれねばならぬ。

全面的爲替集中で 聯銀券、法幣を上廻る
法幣の反古化近し

天津特電【十九日發】 天津爲替市場は十八日上海における香上銀行の六ペンス一六分の一賣止が外貨停止を入れてたちまち混亂を來し、十七日の五ペンス丁度より十八日朝は四ペンス丁度と一ペンス一氣に下落、對米七弗四分の三乃至七八へ午後は市場立たず引續き十九日朝も立たず混亂狀態を續けてゐる、一方法幣の不安增大、昂騰氣勢を見せてゐた聯銀券相場は當地租界問題の我が方に有利なる進展と十七日より臨時政府により實施された聯銀券の全面的爲替集中策により北支における法幣の退潮と聯銀券の完全な貿易通貨への移行見込でプレミアムは十六日七十圓より十七日朝五十六圓十八日朝廿六圓と逐日大巾下落を見せてゐたが、十九日朝に至り俄然プレミアムは消滅、逆に法幣に對し十五圓のプレミアムを出現するに至つた

斯の如く聯銀券が法幣を上廻るに至つたことは聯銀開始以來初めてで法幣を完全に壓倒した勝利を意味するし、過般結成された支那側の特産興業委員會の支那商人に對する五外國銀行との取引停止方勸告はこれに拍車をかけ、上海における法幣崩落、それに伴ふ當地爲替市場の混亂と相俟つて近い將來法幣が一片の反古と化すことは明瞭である

小麥、雜穀共販高
十三年中 農務課で發表

本府農務課調査による十三年中における小麥、雜穀の共販高は小麥廿萬九千二百六十石、大豆十二萬一千七百廿六石、玉蜀黍五萬八千四百七十七石である

小麥共販高は前年の十九萬三千二百十七石に對し一萬六千五十四石の增加に當り、前販高八十萬石に對し共販割合は二割五分

生産高に對し約一割に相當する 雜穀類の共販團體別内譯は次の通り

(單位石)

	小麥	大豆	玉蜀黍
道農會	七二六	—	—
郡農會	[illegible]	[illegible]	[illegible]
金融組合	[illegible]	[illegible]	[illegible]
産業組合	[illegible]	[illegible]	[illegible]
農倉	[illegible]	—	—

京仁一帶の兩地區設定
來月早々指定

本府では京城、仁川を繋ぐ一帶の工業用地及び住宅地區を設定し[illegible]ることゝなり目下内務局において研究中であるが、來月匆々には指定することゝならう

中央卸賣市場に 鹽干魚部を設置

生産者消費者の相互利益を圖する見地から朝鮮漁業組合中央會では消費地における共同販賣所の鹽干魚部設置を要望、京城府當局においてもし實現不可能なる場合には現在市場外にて經營の同會共同販賣所を更に強化擴充し所期の目的達成を圖るべしとの強硬なる意見が擡頭、これに對する京城府の意嚮が注目されてゐる

而して府當局の意向としては右要望に贊同を表してゐるが、只既存の中間商人を如何に扱ふかが實現上の難點とされ、この點中央會及業者の自治的解決を望んでゐる、また漁業組合中央會では南大門、東大門の一般業者の鮮魚部を擧げて自治的調節を圖ることには吝かではないが原則的には中間業者の介入を好まず生産者消費者の利益增進のため直營による市價の安定、價價を期する方針で進み將來には現存の鮮魚部へ進出を企圖してゐる

なほ全鮮漁業組合委託販賣額は昭和十一年に於て三千五百萬圓に達し中央會委託販賣による京城販賣高は十三年度一六二、一九三圓であつた

鮮米の移出停滯
寧ろ内地側に責あり
各府縣の獨斷的操作を禁ぜよ

朝鮮米の内地移出は本年に入つて漸々減少の傾向著しく、目下内鮮間に移出促進の交渉が進められてゐるが、移出停滯の責は寧ろ内地側にあるので今後と雖も内地各府縣が農林省と協調し、本府と總督府とも協調し内鮮で忌憚なき意見の交換を行ふにあらざれば、本府の米穀統制は崩れ行くないものと見られる。卽ち

從來鮮米の内地移入に當つては農林省或は各府縣が思ひ思ひの統制に行はれたし、特に大阪府の如きは強硬的に朝鮮から行く移入白米だけを特に安く一俵七十五錢の公定價格を決め、内地の最下層白米よりも公定價格を安くした等大阪府自身が鮮米の移入減の重大原因を作つてゐるものである。斯くの如く大阪府自體が市内の小賣業者に爲れたのでは到底鮮米の内地移出は至難であるから今後とも一府縣別に獨斷的操作を行はぬやうにすべきであるといふのである

而して昨年十一月以降本年六月末までの内地移出は僅に五百四十五萬一千六百五十石にして前年に比し三百四十四萬五百十六石減となつてゐる

旣存業者らを考慮される
慶南古ゴム粉末業組合陳情

朝鮮ゴム工業組合に朝鮮再生ゴムの[illegible]の再生ゴム工業も右統制計畫に乘るが、將來はこれら再生ゴム資料たる古ゴムを中軸として再生ゴムは勿論古ゴム粉末統制を實施せられることが必至となつたので、現在古ゴム粉末を製造してゐる慶南古ゴム粉末業組合では右統制實施の場合旣存業者を十分考慮せられたき旨を要望し、廿日金田、吉野外三氏を委員として本府に陳情した

漁組中央會を 漁聯近く公認か

統制經濟下に於ける漁業統制の圓滑化を圖るべく朝鮮漁業組合中央會では道漁聯方面に對し、同中央會を漁業組合令に則つた中央機關たらしめたき旨を要望してゐたが、漁業組合聯合會は目下整理立案中の處、右の要望を入れ全鮮十二道出來上ることになるので關係方面では遠からず漁業組合令に中央會に關する條文を設け中央會を公認化するに至るのではないかと觀測されるに至つた

而して此の場合各道漁聯を會員とする中央會の組織の如く各道支部とするか又は一階段として三段制となるかは未定で何れにしてもなるべく早く決定する方針の如くである

梶川水産課長談

右につき本府梶川水産課長は語る

特別法令による中央機關設置に關しては早急實現せねばならぬので目下種々檢討中である。漁業團體の合理化或は大局的見地からいつて同一系統に於ける中央機關を強化することは刻下の急務であつて現在の中央會を設置するに當つても最初特別法令[illegible]

思切つた計畫は 即時斷行が必要
林殖銀頭取歸城談

東上中の林殖銀頭取は廿日あかつきで歸城左の如く語る【寫眞は林氏】

今回の 内地行きで痛感したことは國民各層の間に長期戰の覺悟が浸透してゐることで昨年に比較してすつかり變つてゐる十二日の金融懇談會にも出席したが日銀總裁より戰時下金融界に對する希望があり、民間からも率直痛切な意見の具申もあり非常に有意義であつた、公債の消化は頗る好調で年初來今日まで百四%の消化率を示し、社債も一流物は勿論二流物もプレミアム付で良く賣はれ、殖銀債券二千萬圓は即時賣切れの盛況であつた

金融統 制の結果であるが金融を通じて觀るに政府の戰時金融政策運營の成功に歸すると思へる、社債消化には政府が深甚の注意を拂つてゐるし、民間でもこれに協力してこの消化促進の助長永續に努力しなければならぬ、資金操作は順調に行つてゐるので今後問題はない、從つて良い放資物にはどんどん流れて行く傾向があるから債く送金の一途を辿らしめねばならぬ、資金より「物」であつて「物」の獲得は朝鮮としても大いに以上の努力が拂はれねばならぬ

政府保 證の二億圓は目下殖産局で基礎工作をやつてゐるからこれが出來上つてから賣行するだらう、秋頃には實現する事にならう、日月臺谿もこの方でやる事になるであらうが殖産局の計劃決定次第相談してやることになつてゐる、朝鮮としても必要なる計畫は此際どしどし思ひ切つて斷行することだ、この關係が隠らぬ中に計畫を實行に移し一日も早く生産力を增加する事だ、これは相當各方面に亘つて大規模にやると思ふ

物價も 騰貴して來たが特殊なものに突飛な騰貴が出てゐるのもあるが之は統制で押へてゐるので一般的にみるとさう騰性なものはない、金融懇談會で日銀當局總裁が銀行券發行高其他の數字を示して説明しておられたが目下の所急激な變化はない日銀發券高も外地が增加したに止まり日銀には變化はないとの事であつた。物資も物が少いのに需要が激增してゐるのだから、或る程度は已むを得ないだらう

朝鮮の 金融機構も地方の新しい情勢に順應して變化して行かねばならぬと思ふ、たとへば從來農業が主體であつた地方も工業的に最近勃興してゐる所も少くない、かゝる經濟上の新情勢に順應し長期、短期、一般金融が行ふ大銀行が進出して行く事は必要だ、即ち地方經濟情勢の變化に伴ふ新しい要求に向つて金融網を配備することが必要だ、内地では支店設置は許されなかつたものだが最近は新興工業地の要求に大銀行の支店を設置せしめてゐる程だ

裏日本 三港を繋ぎ、しかも裏日本新潟、富山兩縣とも豐富な發電能力により工業的に異常な躍進振りを見せてゐる、[illegible]ものが出來上つてゐる、裏日本をみて電力開發の重要性を痛感せざるを得なかつた

ソ聯情報

△ソ聯が世界第一の高速艇を目指して製作中のグリッセル型高速艇は十日竣工、アチで試驗をやつた結果、時速七十粁を出し成功を收めたが、同艇は乘客百廿五名、乘組員十二名を收容するもので二個の機關を直列的に組合し安定性を保ち最高速度九十五粁の性能を有してゐる

▲赤軍部内における政治部員の勢力は最近次第にスターリン政策と併行し強力になつてをり現にノモンハン事件の外蒙軍の兵戰隊は政治部員の指導下にあるがソ聯全赤軍政治部員は一九三四年には一萬五千近くであつたが本年五月末現在では三萬四千人に達してゐる

▲ノモンハン事件の敗戰と共に滿洲國内に於けるソ聯國人の白系へ轉籍するもの續出「滿洲國への忠誠」が彼等を赤より白へと走らせてゐる五月末より七月十日迄の四十日間に四百人以上の轉籍者を出すに至つてゐる

棉作もまづ上乘
旱害虫害も喰止む

【海州】黃海道の棉作は過般來の旱魃のため一部に棉虫が發生し極めて憂慮されてゐたが道當局の必死的驅除工作が奏功し約四百町步に喰ひ止め更に被害地に對しては追肥を行つた結果何れも豫期以上の好成績を收めてゐる

被害を 取戻した、なほ本道の陸地棉作付反別は順調に推移し本年度における總作付面積二萬四千町步のうち四分の三は既に陸地棉に更新されてゐるが殘る在來棉も明十五年度からは完全に姿を消す手筈となつてゐる

西鐵源厚里、東仁東間
今秋十月までには完成

西鮮中央鐵道の勝湖里、石陵間(三十粁)開通に伴ふ西鮮業績は旅客共に豫期通り好成績を收めてゐるが、目下建設工事中の源厚里、東仁東間(約八粁)も順調なる進捗をみせ今秋十月に完成の豫定なほ右區間の竣功と同時に引續き東仁東線とクロスする新成川まで一氣に建設する計畫であり平元線の全通と相俟つて本格的な物資力增加實現が期待される

春繭共販高は 三百萬貫前後か
前年に比べ八分の增

本年度春繭は一部地方を除き殆んど完了したが共販高は凡そ三百萬貫前後と見られてゐる、而してこれを前年の出廻りに比すると十五萬貫即ち八分の增加に當り、殊外務々しき結果を見なかつたことゝなるが、これは各種農藝品の配給遷延のため蠶糸の自家消費が[illegible]ためと見られてゐる

農具講習會

朝鮮農會では七月廿二日から廿六日の五日間京城府民館で農具講習會を開催する

◇日程▲七月廿二、三、四日「農用原動機並に鋼製用具」農林省技師、二瓶貞一▲廿三日「朝鮮に於ける農具獎勵について」農林局技師立山京藏▲廿四日「朝鮮施法並に當力原動機」九州帝大森周六▲廿五日「以織用具」物檢查所技手、江頭淳▲廿六日「賞畜用具」農業試驗所技師今林

全北蠶糸業者大會

【全州】全北蠶糸業組合では來る二十三日午前十時より同事務所で蠶糸業者大會を開催し生糸擴充の當局の方針に對する業者の態度を決める事となつた

芝浦製作、電業社 支配權掌握か

芝浦製作では今回電業社の株式大半の取得に依りその支配權を握るべく準備を開始したと言はれる▲電業社は明治時代の創立に關はり、ポンプ竝びに水力發電所用タービン等を主に製造してをり、一昨年の增資以來現在は資本金五百萬圓、拂込二百五十萬圓であるが、東洋電機の原川氏一門が株式の大半を占め、一部を芝浦が所有してゐるので、芝浦としては原川氏一門の株式を讓受けんとしてゐる譯である

夕刊後の市況

◇…朝取引引締氣配

大新	六八四[illegible]	[illegible]	一、[illegible]
新東	[illegible]	[illegible]	[illegible]
鐘紡	[illegible]	[illegible]	不變
鐘新	八四四一	[illegible]	不變
満鐵	六六四七	[illegible]	不變

◇…横濱生糸[illegible]

當 一三三七 先 一七三 不 中 先 不 申

◇…[illegible]

放射線

【清津】…西浦鮮燈田村二郎其吉さん(三)と姪なよさん(十七)は十七人目を望んでゐるが、また西九人は生んで見せるさうです

【秋田】…栃木縣、熊谷線に緩木と石炭を混ぜた焼板が現段同樣の燃料となる、[illegible]

【宮城】…[illegible]

【富山】…[illegible]

【愛知】…[illegible]月三回[illegible]國防獻金へ

【岐阜】…岐阜市内にお祭を乘せる一輪車が現れた、名づけて少將先輩と呼んでゐる

【京都】…[illegible](十八日)

【兵庫】…神戸市會合議議長に女の事務員が選擧とデビューしました、中浦玉枝さん(二〇)

【徳島】…事變以來、校のかはりに日章旗を立てた乳母車が二人、天神、秋葉、淸前、臨人の五軒へ日參をつゞけてゐる老人がある、鹽町出身元海軍少佐の陸父三郎さん(七四)

【岡山】…政府への金賣却運動は人口比から見て岡山縣が全國第一位(六月末集計)當める額だけを賣却した

【福岡】…筑豊八幡製鐵所の計ナス總額四百萬圓、それに給料補正二百萬圓を合せて五百萬圓、安田銀行からトラックで運んだ

【滿洲】…奉天では業者の運出に銀行許可證がいることゝなつた

【北支】…北京郵政局の電話は一つの用事をすますのに、どうかすると一時間もかゝるのは、どうか思ふ、なんとかならぬものか

米倉在庫激增 卅九萬七千圓

【木浦】米倉木浦支店十六日現在の在庫數量は三十九萬六千九百八十俵、前年同期に比し二萬八千八百十一俵增、主なるものは初四萬五千五百三十七俵、玄米二十三萬三千五百二十五俵、その他米四千三百一俵、小麥一萬一千五十俵、肥料類五千八百四十四俵、麻袋一萬四千九百二十二俵その他雜穀物、飲料物セメント等である

工事入札メモ

豫告

◇京城府 漢南町地内道路改修(指名)京畿組、中央土木、期日七月二十四日入札

◇[illegible]出張所一、京城工場營繕[illegible](指名)[illegible]、杉山久(期日)七月二十五日入札

◇[illegible]工務所、木原組[illegible](指名)(期日)七月二十二日入札

◇咸鏡南道一、咸興川右岸上[illegible]堤防災害復舊(指名)大橋組、咸南工業、林末治郎一、端川北大川右岸加應里災害復舊(期日)以上二件七月二十二日午前十時見積入札(指名者發表せず)

◇咸鏡南道山郡一、内里公立尋常小學校々長宿舍新築及校舍修繕一、里仁公立尋常小學校作業場新築(期日)七月二十一日午前十時公入札

結果

◇咸鏡南道湖漁業組合一、倉庫新築(落札)二萬三千六百圓 北鮮工業二二、七五〇、滄取市二四、五八〇、[illegible]

◇大田鐵道事務所『大田驛通信用地中ケーブル新設其他』(一回最低)二萬九千三百八十圓[illegible]谷新次郎二九、六五〇、三村清治二九、七五〇、朝鮮三和[illegible]一萬七千八百七十圓、[illegible]

◇大田鐵道事務所一、大田鐵道事務所所屬官舍改築その他(落札)一萬七千九百九十一圓 須々木組一八、三三六、萩原榮三郎、一八、六三三五[illegible]

商業登記公告

義州産業組合(變更)昭和拾四年五月拾日シタル事務所ヲ義州郡義州邑東部洞壹八番地ニ移轉シタリ 昭和拾四年五月拾壹日登記

新義州地方法院義州出張所

優秀ナル胃腸救急藥トシテ當賛ヲ博ス

✚安川コロダイン

全国薬店ニアリ 東京 安川晃榮堂

頭痛にテーリン (散劑)

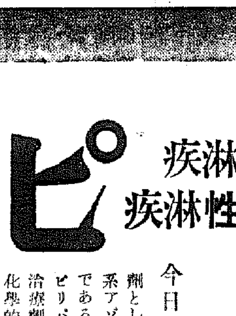

テーリンのき・めは……

頭痛、のぼせ、めまひを速かに解消するばかりでなく常用すれば腦神經の榮養をよくし心臓を補強する優れた効果があり、而も胃腸等にも安全無害の理想的頭腦藥です。

二十錢、五十錢、一圓 二圓、五圓 ★全國有名藥店ニアリ

朝鮮代理店 京城 新井藥房 製造發賣元 中村倩治商店 東京市小石川區武島町三十三ノ一

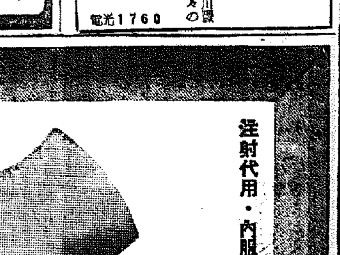

昇給が繪本に代る親ごころ

子供が喜ぶ講談社の繪本

✚基督教のことは京城新生會に

切手拾四錢郵送下さい、賀川豐彦著「神に依る新生」他數冊の冊子を贈呈します

京城府西小門町三三 京城新生會

○事務時間・毎日朝十時より夕四時迄 ○土曜日・半日○日曜休み

電光1760

山本實彦著

渦まく支那

最新刊發賣 四六判四百四頁 寫眞百卅葉入 定價二圓 送料十四錢

民族興隆の書を贈る(本書は近く英譯になることになりました)

事變以來、重慶政府が最も關心を拂つて居るのは山本氏の論策だと稱されて居る。氏は事變以來七度び現地に赴き一回は一回ごとに眞摯な評論と隨想とをわれ等に提供してくれる。本著に於て日支知識人が興亞の大方策を遂行するに如何にすればよきかを尤も熱烈に語つて居る。事變第三年を迎へて更に大いなる東亞の轉換に向はんとする時、この酷著を征服する概ある熱烈なる民族興隆の書を贈る

(目次概要) 南支那海を俯瞰して(九篇) 廣東雜記一、二、三(九篇) 不要客氣、汪兆銘脱出と其波紋(九篇) 事變と廣西の役割(七篇) 上海通信、南京訪問、武漢游記(七篇) 事變處理につき、東洋永遠への道、渦まく支那(六篇)

裝幀小杉放菴畫伯

深田悠藏著

支那共産軍の現勢

最新刊發賣 定價二圓 送料十四錢

敵手の力を量らなければ賊は討てない

支那共産軍は新東亞建設當面の敵だ。國民政府内に於けるその策動、山西に於ける八路軍の頑強な抵抗、其剿滅こそは正に焦眉の急務だ。本書は滿洲、支那の現地に彼等の組織行動を探る八年、滅共の聖業に從ひつつある著者が、貴重な資料を驅使してあらゆる角度より觀たる支那共産軍の現勢、何人も一讀すべき絶好の書である。

(次目) 序說、軍と黨との關係、新四軍の現勢、陜甘寧の展開、共産軍の諸工作、宣傳戰の經過及び現況、民衆運動の實狀、抗日偽國政府の歸向、西北ソヴェート區事情、晉察冀邊區政府事情、國共兩黨の相克、支那對共戰略、山西省に於ける閻錫山の滅共戰線、滅共戰の前衛・實務編

東京市芝區新橋七丁目 振替東京八四〇二番 改造社

水むしに

豫防には足部の清潔と乾燥…治療にはボンスリーの塗布が第一…!

液劑…四十錢 〃 …八十錢

大阪・東京 田邊商店

ボンスリー

急性淋疾 慢性淋疾

ピリパン錠

注射代用・内服殺菌劑

今日細菌性尿道疾患、特に淋疾の化學的強力殺菌治療劑として醫藥界の話題はピリヂン系アゾ色素劑=ピリパンの出現である。

ピリパンは從來の雜多なる内服治療劑と全くその趣を異にせる化學的色素製劑で、強力なる深達性と、獨自の殺菌作用を有し頑固なる淋菌と雖も、ピリパンの極めて稀薄なる溶液、即ち二〇〇〇倍溶液にて卅分間に完全に死滅せしめ得ることが立證せられた。

特に、ピリパンの特長として諸家の推奬せらるゝ點は、尿路粘膜の炎症に鎭靜的に作用し、出血又は排尿時の疼痛を最少限に輕減するばかりでなく、在來の治淋劑には殆ど不可避とされた胃障害その他の副作用がなく連用するに適するが故に、淋疾の如き長期の治療を要する疾患には最高度の治績が期待せられる

三〇錠 一・六〇 一〇〇錠 四・五〇

大阪・東京 田邊商店

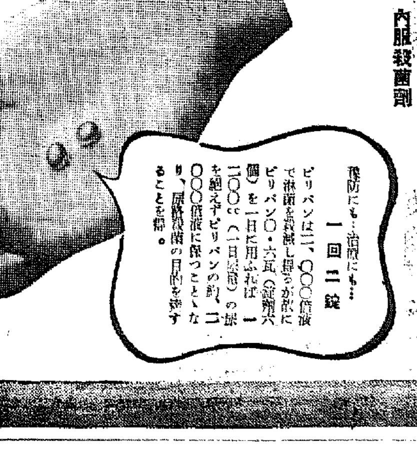

豫防にも…治療にも… 一回二錠

ピリパンは二、〇〇〇倍液で淋菌を殺滅し得るが故にピリパン〇・六瓦(錠劑六個)を一日に用ふれば一、二〇〇cc(一日尿量)の尿を絶えずピリパンの約二、〇〇〇倍液に保つことゝなり、尿路殺菌の目的を達することを得。

躍進の半島卓球

元貞淳

聽て世界制覇

全關東學生聯盟軍來襲を機に　めきめきと上達!

最近半島の卓球の進歩と云ふものは誠に驚大なるものである其の原因は何處にあるかといひますと今から六年前昭和八年三月に全關東學生聯盟軍の[illegible]外七名の選手を招聘したところにあると云つてもよいのである其の以前までの半島の卓球といふものは未だ揺籃時代に過ぎなかつた當時諸選手等の[illegible]については原始的なものであり學ぶ所が多かつた、あれ以來半島の卓球人は諸選手等を手本として飛躍し半島卓球界の[illegible]はこゝに基礎づけられたのである

その後の半島選手が明治神宮大會や都市對抗大會等で國の卓球最高峰であるそれら大會で活躍して來た足跡を見ると昭和十年の明治神宮大會に出場した半島の西門[illegible]選手はその當時全日本ランク第六位保持者石橋舜之助選手を見事に敗り第四回戰にまで進出し初めて半島選手が全日本ランキング第十六位を保持することが出來た、其の翌々年には[illegible]が第十六位に入選したが當年第四回全國都市對抗大會に半島代表チームとして出場したる平壌軍は東北地方代表の福島軍を[illegible]にて敗り第二回戰に大阪軍と對戰し[illegible]半島球界に大なる記録を生じたものがある

第八回明治神宮競技大會の國際式シングルスに優勝したる中川選手を三對二で金甲淳君が敗り又都市對抗大會に[illegible]した[illegible]選手を三對二の接戰で破つた殊勲! この際に中川、[illegible]の兩選手[illegible]

[illegible]二名の半島選手は振はず惜敗[illegible]大阪軍に四對二で敗けたが全國卓球ファンをあつとさせ半島選手の存在を此處に認識させた、昭和十二年第九回の明治神宮大會には金甲淳君が準々決勝戰に上り全日本ランキング第五位を占めたが同じく[illegible]第十三位國際式複式に金[illegible]が第八位女子部では[illegible]が第四位となり日本式女子部では[illegible]が第四位といふ好記録を發して歸つたのであるが去る七月一、二日京城府民館で行つた第八回全國都市對抗大會には我が半島代表の京城軍はこの上もなき大なる機會を失つた優勝したる名古屋軍に最初[illegible]と云ふスコアーの接戰の下に京城軍は遂に運は恵まれず敗れたが而し好く戰つた

此頃半島で[illegible]してゐる朴[illegible]君は此の間の都市對抗戰終了後全日本ランキング日本式NO一[illegible]君と模範試合を行つたが[illegible]にて勝利を得た次第である、之れから半島球界の誇りであつた崔根恒君は現在大阪の關西學院に入學してゐるが過日の全關西學生大會に優勝して[illegible]の諸選手等に依つて半島の卓球も全國的水準に達してゐるのである

一昨年我が世界の卓球選手權保持者サバドス、ケレン、が來朝したが、サバドス選手の如きは一九三三年世界選手權大會に優勝し一九三五年第九回世界選手權大會には準優勝者であるが、ニューヂランドや濠洲で二百餘回の試合に全勝して來たと云ふ彼等と對戰した本選手、今、[illegible]、中川、川上等が等に勝利を得たのであるが、これを見るにしても我が國の卓球が世界の最高水準に達してゐる事が解る、我が半島選手も一層[illegible]して世界制覇をなし遂げたいものである

陸上軍、伯林着

廿九、卅日國際大會に出場

【ベルリン十九日同盟】ドイツ國際陸上競技大會は愈よ來る廿九、卅日オリンピック・スタヂアムで開催されるが日本選手の活躍には多大の期待がかけられてゐる、既に決定せる參加國は日本の外にイタリー、[illegible]、[illegible]、エストニア等があり決定した競技種目は次の通りである

◇第一日(廿九日)百米、二百米、高跳、八百米、棒高跳、走幅跳、槍投、砲丸投

◇第二日(卅日)百米、二百米、高障碍、八百米、棒高跳、走幅跳、槍投、砲丸投、一萬米、四百米繼走

【ベルリン十九日同盟】我が陸上軍大島監督以下一行十二名は愈よ十九日午後八時(日本時間廿日午前四時)アンハルター驛着列車でベルリンに到着、直ちにルッシャー・ホフ・ホテルに入り旅裝の第一夜を過して廿日にはまづ日獨關係者に挨拶をなしオリンピック・スタヂアムで練習を行ふ豫定である

[illegible]と決定、更に日伊對抗戰は[illegible]ローマ又はナポリで擧行する事になつた、大島監督、大木選手は左の如く語つた

日本からの途中到る所で練習して來たが各選手の調子は上々で殊に田中、山下等は日本を出てから自分の記録を上げてゐる、この調子で行けばドイツ始め各國選手と戰つて相當の成績を上げ得るものと確信する

ミラノの國際競技にも出場

【ローマ十八日同盟】渡歐陸上代表大島監督、大木選手は十八日午後イタリー陸競聯盟と協議の結果九月十日ミラノで擧行の獨、伊、[illegible]、スイス、洪牙利、[illegible]各國參加の國際競技大會に日本も參加することになつた

神宮野球代表選出方法決定

今秋擧行の明治神宮國民體育大會野球競技の施行方法はその後東京大學野球聯盟が[illegible]と連絡をとり考究中のところこの程成案を得關係各方面にチーム選出方を依頼するところがあつたが右成案によれば既報の如く大學、實業團、高專、中等の四部門に大別、各部とも出場チーム數は四チームと決定、大學は東京大學六大學リーグ戰一、二位校のほか關西六大學、東都大學兩秋季リーグ戰の優勝校を選出することゝなつた

又實業團は卅日から後樂園球場で擧行の第十三回全國都市對抗大會に參加して四強[illegible]、高專の部は目下開會中の第[illegible]回高校大會及び實業專門大會から優秀各二チーム、中等の部は來月十三日から甲子園で擧行する第廿五回全國中等大會から四チームを夫々選出、各選手權をめぐつて大々的に爭覇戰を展開することになつた

本社寄託獻金

國防獻金

一、金三圓六十一錢也　[illegible]小學校兒童五年生[illegible]外三名

一、金六圓二錢也　[illegible]

一、金四圓六錢也　[illegible]

一、日計金十三圓六十九錢也

一、累計金七萬三千六百[illegible]

皇軍慰問金

—十九日扱—

一、金百七拾錢也　[illegible]

一、金拾五圓也　[illegible]

一、金拾圓也　[illegible]

一、金五圓二十錢也　[illegible]　佐々木[illegible]

一、金一百十三圓八十四錢也　京城府

一、日計金　三百七十[illegible]圓六十三錢也

—廿日扱—

一、金二圓七十錢也　平南价川郡　中西公立小學校　兒童一同

一、日計金二圓七十錢也

一、累計八萬二千九百五十四圓六十五錢也

總計金　拾五萬七千五百六拾參圓六十九錢也

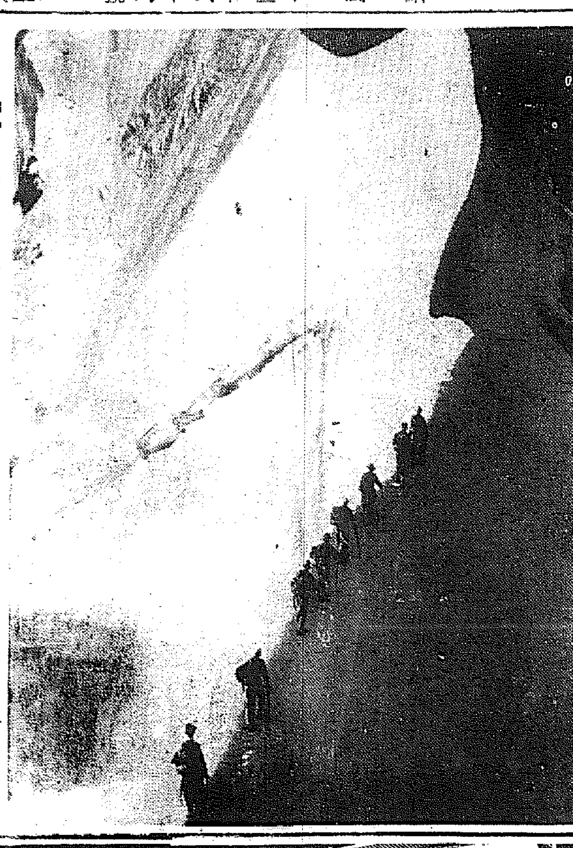

雪溪に沿うて＝スイス、アルプス＝

主婦之友

世界一流の家庭雜誌

四大附録つき大評判の八月號

第一評判附録　實物大圖案型紙つき　刺繍と染色の實用手藝品の作方

一つの圖案が幾つにも何の手藝にも應用できる日本最初の圖案集

實物通りの大きさですから、このまゝ引き寫せばどんな手藝にも應用自在。一目でわかる圖解式で配色も親切に説明。數十圓もする高價な流行品が僅かな糸代、染料代で作れるので大評判。內職にも有望。これだけでも一圓以上の大附録

一流大家考案の流行圖案集。一種で幾通りにも應用できる『主婦之友』新案の型紙で日本最初の圖案附録。

第二別册附録　日本料理　支那料理　西洋料理　夏の揚げ物料理の作方百種

夏は衛生的でアッサリして美味しくて榮養滿點で經濟的な揚げ物料理に限ります。和洋支百種全部試食すみの珍味料理で大評判

第三附録　愛國漫画繪本(中島菊夫著)

第四附録　八月の毎日の惣菜カレンダー

良人戰死後職業に就いた若き未亡人の座談會

牧少將の戰跡慰靈巡錫手記

物資統制と主婦の責任を語る座談會

▲生命保險の上手な利用法・和田見治
▲新家庭時代の交際の仕方・相馬黒光
▲廢物利用の家庭重寶品の作方二十種
(特別)夏の家庭病院百秘訣
▲ゴムいらず新案月經帯の作り方
▲子寶家庭の無駄なし模範生活法

癩病の天才歌人明石海人の妻の熱涙手記

双子と三つ子の健康赤ちゃんの母が育児の苦心を語る座談會

▲未亡人の手で愛兒を大將にした古莊大將の母堂
▲女手で商賣に成功した婦人の經驗
▲小僧から日本一の洋裝店に成功した夫婦

三大懸賞　賞金三百五十円　パーマネントなしの新案の髪形　賞金壹千円　毛絲編物展覽會出品募集

葦原邦子と轟夕起子

葦原邦子と轟夕起子の明朗對談

流落語家の夫婦戰術ユーモア大會

人事調停法と家庭紛爭解決　大森洪太先生　山田わか先生對談會

不具になつて發奮成功した男女の感激の體驗

懸賞募集一等當選　肺病を家庭で全治した體驗

藥一服のまずに治る胃腸病の健康食療法

夏季特別講習號

第一講習　新式裁斷の盛夏用婦人子供服

第二講習　夏の西洋料理の作方講習

第三講習　生花の生け方秘訣講習

第四講習　茶の湯上達秘訣講習

大悲劇小説　未亡人　吉屋信子

時代の課題未亡人を血と涙で書いた大問題の小説。これほど作者の靈筆と作中の人物がぴつたり合致した名作はない第二回感激の高潮へ!!大評判

大熱狂　不歸鳥　川口松太郎

華やかな少女歌劇を背景にモデルは東寶か松竹かと大問題。川口先生一世一代の心魂こめた大傑作。大熱狂!

熱涙小説　新妻鏡　小島政二郎
青春小説　曉の合唱　石坂洋次郎
感激小説　路傍の石　山本有三
評判小説　信子　獅子文六
教育小説　街の學校　相島三郎
實話小説　母は強し　竹田敏彦
實話小説　新肉彈　櫻井忠温

四大附録つき　六十錢(送料七錢)

東京神田　主婦之友社　振替東京一八〇　(半年四円十錢・一年八円)

家庭

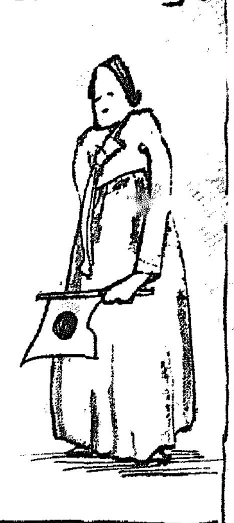

赤痢流行期を控へて
寢冷せぬやう、府民に御注意
京城府衛生課長　荻野正俊氏談

一昨年來より 內地、鮮內の赤痢患者數は年々增加を辿り昨年一ヶ年中は實に府內に八百四十四名の患者が出し、殊に七、八、九の三ヶ月間に一ヶ年發生數の五分の四といふ多數の患者を出してをります。京城府內における六月迄の發生數は昨年百七十五名、本年は百卅四名で成績は良好であつたのでありますが本年七月に入り多い日は十二名平均毎日四五名の新患者を出してをります　新患者について豫防狀況を調査して見ると赤痢內服豫防錠の服用奬勵を町會、警察の手が廻し實施致したに拘らず患者五十七名中五十六名は服用してをらぬ狀態です

原因　アイスケーキ（夜店で十六本も食したるものあり）によるもの一三名、バナナを食したるもの六名、ハムサラダ一名、ミルクパン一名、支那ソーメン一名、患者飮酒一名、麻疹後風邪引三名、野菜果物掛一四名、旅行出張後五名、宴會、外食が常とするもの一二名、冷麵一名、イチゴ杏三名、氷水七名、子供下痢症にて死に瀕後一名

昨年は七月に は百七十三名八月には百十二名九月には百七十七名十月五十二名といふ發生狀態で本年も同樣多數發生の虞がありますから此際豫防錠を目指し先づ內服豫防錠を一人殘らず服用し飮食物は各家庭で作られたものを食べ特にハイキング等の場合水筒の水以外は飮まぬ樣又飮用にかゝる場外出から歸つて來た時は大人も子供も必ず手を洗めることが大切です夕涼みに出て子供に冷たい物を食べさせるとは腹を冷しますので赤痢に罹り易いから斷然止めると夜中は氣溫が低下しますから腹を冷さない樣に氣をつけて今後一人の患者も出さない樣に協力して頂きたいものです

酒と衛生

酒は昔から、疲れを癒すとか何とかいひ價はされ、疲れた時の一杯に大效きめがあると思はれてゐたが、アルコール分は實際は疲勞の回復に對して大して役に立たないのである、實驗の結果は、アルコールの刺戟は筋肉の作業能力をむしろ低下させることがわかつたが、然し一時的に疲勞感を麻痺させることが出來るので疲れを感じなくなり無理な頑張りが出來るので、一寸見には恰つたやうに思はれるが、事實は反對でより過勞に陷り易い危險が多い、從つて、何か無理な頑張りの必要があつて、飮酒の效果を利用した場合は、後の休養を充分にとることを忘れてはならない（東京女子醫專教授田雅男氏談）

夏休みをどう過すか
京畿中學校長　岩村俊雄氏談

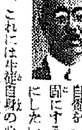

今度 の夏休みは國家非常時銃後國民たる自覺を一層深め國にする機會にしたいものです、これには生徒自ら心がけも必要ですが御家庭の理解と協力がなくてはならないと思ひます、暑中休暇に入ると早速臨海の勤勞奉仕、運動場の地ならし、除草など七月一ぱい勤勞奉仕をやらせますがこれに對して家庭の方も暑いから苦しいだらうなどと口に出さずむしろこれを激勵してはげましてもらひたいのです、

この 際是非實行したいと思ふことは、お隣近所の軍人遺家族を手傳に勸誘してあげたいことです、また種々の會合出席についても心すべきことがあります、地方に歸省したものによくあることですが、母校の先生達が中心になつてゐる集會に誘ひの起こることが甚々にしてありますから絕對に出ないことです、この際水泳も目山は決して單獨には行かぬこと、母校の先生はなるだけ時々訪問し、學校へは時々近況をしらせるなど必ず實行していたゞきたいのです

出征遺家族を慰問
勤勞奉仕は積極的に

眞劍な喜び
兵隊さんのシャツを縫つて
京城淑明女學　松本スミさん談

松本スミさん

勤勞奉仕……一寸に冷縫なけれでははんとの意度は解せないといふことこの□□□□に臨いてみでつくらしいました……として學校で兵隊さんのシャツ

（圭）

枝豆のカレー揚

○枝豆は鹽茹でゝ一個に茹でて莢から豆を出しておきます。人參は切りにします

○材料に衣は、メリケン粉三に對しカレー粉一の割合をまぜ、これを水でときます

○の野菜を衣で和へて煮立つた油で揚げます。それに大汁をそへてすゝめます

女子と近視
掛外しすると度がすゝむ

近年は女子の近視が大變增加してゐますが、一般家庭では年頃の娘に眼鏡をかけさせることを嫌つてゐるやうです、學校でかけて家庭でかけなかつたりすると、度がどんどん進みますからこのやうな子女をもつ父母はとくに御注意下さい

汗は★何故出る

汗は何故出る——それは人間が恒溫動物であるからで、常に外溫と體溫の調節を圖らねばならないからです。そこで、汗は體內にこもる熱を發散するもので、何も夏期のみに限られてゐるわけではなく、冬季でも汗は出てゐるのですが、たゞ量は少いので目立たないだけの事なのです

汗は體溫調節作用であると同時に腎臓の働きを助けるための生理作用でもありますが、ことに腎臓病に汗は出なければなりません。日射病などと云ひますのは、外部の溫度が上昇しつゝ體溫が高くなつてゐると云ふのに汗の出ない人々に多く、汗の出ないために體溫の調節が狂ふからです。そこで

汗と健康狀態

いはゆる冷汗と云はれてゐるものは、分泌神經の異狀によるもので、精神的に激しく感動したり、心臟が弱たしい場合などや腋の下に滲みます。この冷汗とは別に、腋臭患者につきものゝ臭汗、といつた具合に、年齡、個人の相違はありますが、內臟的な疲勞から汗の出ることもあるのです

健康體においては、大體一時間に四十瓦と云ふ事ですがそれにしても女學生などがしばしば腋臭と思惱へて悩むあの汗の臭氣は思春期のいたづら、生理的な一つの過程であつてみれば、それ程憂慮すべきものでもないわけです

育児メモ
夏の應急手當
急に熱が出た時

赤ちゃんに一寸でも熱が出たら、直ちに正しく體溫を測り、見わけて的確な處置をとることが第一です

◆熱に驚きを出すやうな場合が度々にはよくあります、熱の原因はいろいろあり、手當もそれぞれちがふので自己流に診斷して醫師の手當が遅れるやうではいけません。一時間から三時間前までは元氣で遊んでゐたのに急に發熱して意識がなくなつてぐつたりしたやうな場合にはまづ何はさておき直ちに醫師を招く。ヒヤシ頭をかけておき、それから醫師をよぶのがよい、暑い日など外から來たらしい時などはせておいて水枕（八度以上は氷）をさせて頭を冷やさせておく、熱の高いときは涼しい部屋へ、やたらに多くのを與へさせてはいけません

×

◆ひきつけた時に慌てないで靜かに寢かし、着物をゆるめ、頭の方をひくくする、腰を溫めて頭部を冷し室內をうす暗くして醫師をよぶ

その前にずつと嘔吐がない時は浣腸するのもよい

×

鼻血の出る時は靜かに寢かしつけ額部につけて冷やし、鼻すぢの上の方を冷やしておくとよい

×

◆劇藥を飮んだ時は何よりも先づ藥物を吐出させることが第一、石油や揮發油をのんだかと思はれる時はヒマシ油をのませて吐かせ一緒に出してしまふ、吐かせる時は舌の奥を刺戟するとよい

×

◆鼻の中に異物が入つた時は、コヨリを入れてクシャミをさせるとよい

×

◆耳の中に何か異物が入つたときは、あわてゝほじくつたりせずに、オレーブ油を二、三滴たらしてからゆるやかにとること。赤ちゃんの耳や鼻は決して素人が扱つてはいけません

×

今まではたゞ暑さ、寒さをもいとはず皇國のために働いて下さる皆々樣に對して、ぼんやりと感謝の念を抱いてゐましたが、それを今度の勤勞奉仕でその御苦勞がどの程度のものであるか言葉では表現出來ないものであるといふことを知ることが出來ました

（十）日間五千百枚のぼるやシャツの修理を致しましたが、午後四時の退けるベルの鳴るのさへ氣がつかぬほど夕方おそくまで一生懸命に縫ひました

そしていくらかは勇士の皆々樣のお手傳ひが出來たのかと思へばとに嬉しく思ひました

朝鮮の"八寶菜"
芥子仙（拵へかた）
酒の肴に結構な皿物

五人前の材料

◇芥子五〇グラム　芥子一合に白米中サジ一杯を加へて水に約一時間浸してよく洗つた後肉挽で擂り、上澄みを捨てます

◇酢大サジ三杯　醬油中サジ一杯味の素少々、砂糖中サジ一杯をいれてシャモジで手早くかきまぜると、どろどろのこつてりしたものが出來ます

◇鷄肉七〇グラム　肉がよくさけるまでゆでゝから水を切にしておきます

◇牛肉三〇グラム　之も水煮して細く細長く切ります

◇○一五グラム　鹽漬にしたものを一齣、半分に切つて薄くきつておきます

◇竹筍一〇〇グラム（一本）　下の硬いところは捨てゝ柔かいところだけを細長く薄に切ります

◇胡瓜一五グラム　きれいに洗つて石づきをとり細くセンに切ります

◇キャベツ六〇グラム　カルキで消毒後水洗ひにして茹段または四角に、或は細く切つてもよろしい

◇松茸少々　皮をむき四つ切りまたは六つ切りにしてしん拔き、更に横に薄く切つて色が變らぬやう、うすい鹽水につけておきます

◇人參五〇グラム　花形または菊形に適宜切ります

◇海蔘三〇グラム　縱に二等分しておきます

以上の如く準備した材料を鷄肉のスープお茶碗一杯を注いだ芥子の中へ一緒によく混ぜてその上に松の實と人參を飾りになるやうに皿に盛ります、これらの材料はお好みによつてその他どんなものでもよろしい（京城明義女塾金氏）

京仁間
おみやげ附
森永列車が走る

銃後の國民の慰めは國民の體力から、海洋に親しめの聲だゝの一大スローガンの下に、森永製菓ではかねておみやげ附森永列車を計畫中のところ、愈よ來る廿四日、廿五日の兩日京城上仁川間森永列車を走らせ、千名の會員を募り保健の地臨行を決行することとなつた

一、京城驛午前八時十一分、上仁川驛午後四時二十一分、京城着同四時四十三分

二、會員券は大人券一圓七十錢、小人券八十五錢、但し京城上仁川間車賃往復、上仁川・松島バス往復、松島入場料共

尙大人に四十錢分小人に二十錢分に相當するおみやげを進呈し又森永コーラスその他のサービスを行ふ外、申込は京城驛前森永製菓へ

婦人常識
體位向上と疲勞
今後は檢査も必要
生理的原因は

體位 向上が盛んに叫ばれてゐるがこれは言ひ換へれば疲れない身體が作るといふことである、體質がよいの惡いのといひ、又いくら肥つてゐても、身體が大きくても、要するに働いて直ぐ疲勞を覺えるやうな身體では何にもならないからである。今後の體格檢査には從來の身長、體重、胸圍等の項目と共にこの『疲勞檢査』の項目が附加されねばならない

◇……

では一體疲勞とは何であらうか？現在疲勞に關する學說としては

一、消耗說——力源物質の消耗

二、蓄積說——疲勞物質の蓄積

その他がある

つまり消耗說といふのは、筋肉を動かすと力の源である物質——含水炭素が消耗して脂肪まで消耗するやうになり、それが疲勞の原因となる

蓄積 說といふのは、體內の中に疲勞物質——乳酸が蓄積されるために疲勞現象が起るといふ說である、その他まだ『酸欠說』などゝいふものもあり現在はそのいづれが正しいかなほ研究中であるが、人が疲勞した時に、體に一種の毒——乳酸の量が增すことはこれまでの實驗の結果明かである、然し、疲勞の場合は、反對に體內の酸が增大したために疲勞が起るのであり、疲勞もやはりこれに近いところから起る一種であるからこれも一概にはいはれない

人はよく働いた後で、あゝ疲れた！といひ、仕事の中途でくたびれたくたびれたといふが果してこの時が疲勞であらうか

生物學的にいへば、筋肉を動かした瞬間にすでに疲勞ははじまつてゐるのであるが、その後から直ぐに追つかけに疲勞を回復させようとする自然作用が起る

これ がいつの場合でも生物の微妙なところで、だから疲勞がはじまつた瞬間から、疲勞と回復との追つかけごつこがはじまるわけである。それが正常に回轉してゐる間は何でもないがやがて疲勞に對して充分回復が働かなくなり、回復の方が遲れて、そこで疲勞感が起きてくる、だから疲勞と回復とのバランスが破れた時であり、一種の危險信號を意味するのであるから理想的にいへば直ちに身體を休ませるなり、心を樂しませるなりして回復につとめるのが何よりである

毒虫
螫傷(さしきず)には何よりも……この藥！

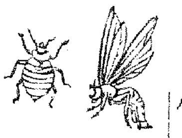

家ダニ南京虫、蚊、蠅、百足、蜂などが……海水浴でよくやられるクラゲなど……に刺された場合キンカンほど素早く消毒と鎭痛止痒作用を現すものはありません。それは此藥が注射に似た皮膚深達の働きをする爲で、解毒力の強さは到底他藥の追隨を許しません。

皮膚病　火傷　外傷
深達、殺菌、消炎、鎭痛の綜合效力

▼…鎭痛性の根強い濕疹消炎止痒鎭痛の諸作用を綜合的に有し、深達力に富むキンカンは各種皮膚病殊に水虫田虫疥癬の根因治療に適し

▼又、その皮膚新成促進作用は『やけど』切傷すりむきの處置劑として絕好であり、藥液浸透による血行促進炎症消退現象は打身捻き筋肉の疲れ痛み解消に甚だ有効です

▼…キンカンの特色は皮膚面から浸透、組織まで自由自在に浸透し特質、惡熱、膿血を一掃するはたらきが早く、しかも確實なことで、効きめは想像以上ですから是非御實驗をお奬めいたします。

財團法人大日本聯合婦人會　大日本聯合女子青年團　御指定品

キンカン

【主効】皮膚病・やけど・毒虫刺傷・外傷・神經痛・リウマチス・肩こり・水むし

こんなに効く綜合的な藥はないと評價されたる本劑は夏の御家庭の必需品です。とりわけ登山、海水浴、キャンプ等へお出掛の節はお忘れなく御持參下さい

定價　五十錢　一圓　二圓

★各地藥店デパート藥品部に有り

小瓶送呈
効目の實驗に贈呈！

理論はどんなに立派でも實驗が伴はねば要の價値はゼロです。キンカンがどうして卓効を立證しますか、一人でも多くの方に試して頂きたいため小瓶を無代で差上げます。東京市世田ヶ谷區三宿一一七金冠堂へ御申越あれ。

總代理店　東京　大阪　株式會社　玉置商店

製造元　合資會社　金冠堂　東京市世田ヶ谷區三宿一一七

世界唯一の眞空乳化

レートコールドクレーム

汗(あせ)の脂(あぶら)　埃(ほこり)
完全清掃

新發見の眞空乳化工程によつて作られたものですから、粒子が普通の十倍も細いので皮膚への滲透力がすばらしく、滲み出る汗や、脂にまみれたホコリ、不用な皮脂分等皮膚の呼吸を妨害するものをキレイに吸ひ出して除き去り、毛穴から徹底的な清掃を助ります。

★

脂性にも好適　レートコールドは一度拭きとつた後へ濡か水をしませたタオルまたは化粧脂綿でも一度拭きとりますと、本品獨特の作用である

潜在乳化力 を生じて、お肌の深部の過剰皮脂や汚れを吸ひ出すので、いつまでも爽快感を維持し脂性の方の洗顔もこれで安心です。

中鮮京日

京畿道通信網
仁川支局（電話三五七）開城支局（電話四五五）水原通信支局（電話二二八）水原支局（電話二二一）長湍、坡山、江華、廣州、平澤、驪州、安城、利川 各通信部

恐い水の誘惑

【江華】江華邑官廳町[illegible]長男[illegible]は十七日夕方水浴すると江華川方面へ行つた儘歸宅せず、搜査の結果十八日午前九時頃死體となり浮上り、警察官檢視のうへ實父に引渡した

水を斷たれた仁川
とんだ給水時間の大狂ひ　酷熱下、府民面喰ふ

【仁川】送水鐵管の破損から仁川水道は十九日から午前、午後の二回に亘つて斷水のやむなきに至つたが、低地の一部を除く殆どの地域は午前十一時の給水時間になつても一滴も出ないばかりでなく、高地の一部は夜中まで完全に水を斷たれてしまひ時間が示した時間はまるつきり嘘となつて少からぬ支障を來し、あちらもこちらも貰ひ水に必死、井戸といふ井戸はすつかり乾上り全く思はぬ水饑饉に襲はれた、この失敗に鑑み府では廿日からは斷水時間を午前九時から午後二時までと改めこれを大體一週間つゞけることとなつたが、水道課では給水時間に狂ひを生じた原因探究に努めた結果、終夜必死の作業を續けて配水池附近にエアーパイプを取付けたので勿論電氣のともるやうなわけにはゆかぬが大體支障なく給水出來るものと見てゐる

值上げの代り　型を小さく
仁川の豆腐九錢に

【仁川】既報の通り仁川府内の豆腐屋さん達は原料大豆の値上りから豆腐の値上げを研究中だつたが今度豆腐の大きさを長さ三寸四分、巾二寸七分、高さ二寸、目方百六十匁に一定することに決定、從來の二百匁以上に比べてずつと小さくなつた、これがため値段は、かへつて一錢下げて九錢とし、消費者の値段にも錢割をつけないやうになつた

江陵鐵山極めて有望

【江陵】江陵郡玉溪面石屏山江陵鐵山開發のため調査に招聘された技師の實地調査による鐵鑛の概評は左のとほり
この鐵鑛は面積一千三百餘萬坪を有する赤鐵の[illegible]鑛で、鑛區内地質は石灰岩、區外は花崗岩と[illegible]採掘してをり、[illegible]時代に採鑛作業をした箇所も各所に散在してゐるが新鑛脈も多く、鑛幅は殆ど同幅十尺以上二十尺内外で、延長は七、八千尺、含鐵量最高九十%、最低六十%、埋藏量無盡藏で更に無類の優良な赤鐵鑛である更に之を交通からみれば、金剛滿浦鐵道開通の曉には金剛驛から三里餘り、[illegible]港を離れること五里といふ便利な位置を占め、殊に金剛一石與山間二里地點まではトラツクが出來てトラツクの便を待つてをりこの道路の修築延長も至つて容易であらう

揮發油闇取引　一味四十餘名

【東萊】揮發油に重油が[illegible]の關係に沿つて配給面に價格を統制されて以來、業者も消費者も多少の不便は忍んでも、統制に絶對服從してゐる秋、不當な利得に目がくれて不正取引を行つてゐた一味が目下警察で嚴重取調べを受けてゐる事件がある、[illegible]咸南、江原道四十數名に多數の揮發油重油等を不當に販賣してゐた事實が判明したので本件に進行し目下取調べ中であるが、近く一件書類と共に檢事局へ移送の見込みであるが同署では引續きこれを機會に大々的調査に乘出し闇取引商人に對してはこの際嚴重鐵槌を加へることになり活潑な活動を開始した

開城の至急電話　八十四名に五個

【開城】郵便局では十八日午前十一時から十四年度至急電話申込者の抽選を新町通信局で關係者、商工會議所員等立會のもとに行つたが、今年は申込者八十四名に對し架設許可數は十個で、うち五個は官公署等優先權者へ殘り五個の當選者は左の通り
宋泰浩（大平町）王斯夢（北本町）孔憲臣（大和町）[illegible]支店（南本町）白明星（西本町）

慶南の水稻　大丈夫平年作

【釜山】旱魃のため慶南道内の水稻植付は一般に遲延されてゐるが道農務課では右に關し「先づ平年作は大丈夫の見込みだ」と次の樣に語つてゐる
現在のところでは廿日までには豫定面積の八割位までは移植可能である、今年は初の試みとして苗植方針を採つてゐるが成育狀態が順調に行つてゐるのと好天氣持續によつて毎年病まされてゐる稻熱病が全然跡を絶つてしまつたので先づ平年作は大丈夫の見込みである殘りの二割三萬六千町歩は植付不能のためこれには代用作をなさしめる方針で目下關係々官が種子その他につき協議中である

本府の方針を翫味し　さらに自肅自戒へ
米價抑制に田崎朝取理事談

【仁川】朝取仁川支店では去る十三日以來旱魃に伴ふ不穩相場を未然に防止するため新規賣買を停止したがその間取組も相當解消し當局の米價對策も決定したので廿日前場から新規賣買停止を解除し通常の狀態に復したが、時局柄なほ自肅自戒を要するので田崎理事は各米穀關係者に左の如き注意を喚起した
米價抑制に對する本府の方針が具體的に發表せられ當所取引員組合においては時局に鑑みて自發的に去る十三日以降賣買の停止をして來た新規賣買の停止を解除したのである、本府の米價抑制對策は極めて穩健妥當な方策であつて相當の效果を期すものと思はれるが、併しその效果は一般米穀關係者乃至は米穀に關心を有する者が克く時局を認識し本府方針の趣旨を翫味してその目的達成に協力することによつて初めて期待し得らるゝものと信ずる
しかしながら聞く所によれば本府の對策はこの際相當の米穀事情を緩和するにはなほ[illegible]で相場は買ひの一手だといつた觀察が多いとのことである、[illegible]見方としては一應行けることであるが、この空前の重大時局とこれから流れ出る低物價政策を輕視することは嚴戒[illegible]下旋後商民としてどうかと思はれる、またその筋においては一旦決定した抑制策が效果なしとすれば第二段、第三段の對策を講ぜらるゝに違ひないことは必然から十分に留意する必要がある一方この際取引所利用者の特に戒心すべき點は本府の取引所に對する監督權限が極めて強烈なものであることである、若し萬一當局の對策を輕視して取引所を惡用し再び不穩當の相場を示現し穀價安定會の運行を困難に陷るゝが如き事態でも發生した曉は當局は斷乎寶刀を拔いて立會の停止を命ぜらるゝこととなるから、[illegible]これは、獨り取引所の使命より見て悲しむべきことであるばかりではなく、一般取引所利用者のためにも不利益この上もないことであるから、この際十分用心が肝要と思ふ、固より取引所として取引員各位と共に戰時經濟下における取引所の重要性に鑑みこの[illegible]米穀界の情勢に對處して誤まらず[illegible]十分の努力をしてゐる次第であるから一般取引所利用者各位においても徒らに[illegible]に拘泥することなく國策に順應して自肅自戒、以て取引所の使命達成に御協力あらんことを希望してやまない次第である

金部長退職

【釜山】[illegible]警察部金[illegible]部長は家事上の都合で二十日附退職し永年の警察生活を辭し二十日朝平安南道へ歸省した

平壤栗里に素晴しい住宅街

【平壤】[illegible]住宅難はいよいよ[illegible]知己を求め[illegible]るといふ始末で[illegible]の形だつたが、[illegible]里に[illegible]一千百二十六坪、二百餘戸の住宅街が出現することゝなつた、これは[illegible]の解放で府内[illegible]町金千[illegible]氏所有土地の[illegible]數氏が新築許可願を提出、この[illegible]から正式に許可した、[illegible]

涼む國寶蟲石樓　こゝ當分一般に公開

【晋州】國寶蟲石樓の管理に[illegible]所が當つてをり一般の使用を禁止してゐるが、一般からこれが開放の希望申出あり[illegible]氏を責任者として當分の間毎日午前十一時から午後六時迄を限り納涼のため開放する事になつた

金剛山のダニ　道警察部及び三署協力　大殲滅戰を展開

【高城】金剛山を荒す[illegible]强盜群は人に對しては從來とも屢々[illegible]して來たにも拘らず、依然として[illegible]な强盜者の群は益々[illegible]してゐるので、業を煮やした道警察部では、淮陽、高城、通川の三署並に警察部の精鋭を選つて五十餘名の大討伐隊を組織し、去る十四日から强盜群に登山を開始、[illegible]警察部長は警察部、[illegible]を從へ自ら陣頭に立つて采配を振り、猛襲と晝夜を分たず五日間に亘つて大殲滅戰を行ひ多大の效果を收め凱歌をあげて下山した

高農生の勤勞奉仕

【水原】高農[illegible]農科生徒十九名は[illegible]休暇を利用し[illegible]農地開發のため[illegible]勤勞奉仕班を組織し[illegible]の下に十九日午前七時八分發の列車で出發、四十日間[illegible]に出動勤勞奉仕する

京仁石油協會　更に新諸掛

【仁川】仁川の石油販賣業者は今回京城の業者と共に京仁石油協會を設立したが六月一日の協定販賣に更に左の諸掛を認めることとなつた
配達府內十斗平均▲罐渡資金額の百分の一以內▲出資金額八錢▲資金調査額五錢以內（全部一組に付）

仁川の土用稽古

【仁川】仁川警察署では[illegible]武道部と共同で廿一日から十日間毎日午後二時から一時間暑中稽古[illegible]

訴へて藪蛇　賭博に負けた男

【新義州】府內[illegible]町八金崔明は去る六日から九日まで府內[illegible]町六與龍明外五名と一回二圓乃至二十圓をかけて前後五回に亘り賭博をなした結果、現金八百十圓をすられましたと十七日新義州署に泣き込み訴へ出たので[illegible]

總延坪一萬二千五百坪　仁川半ケ年の建築しらべ

【仁川】今年一月から七月はじめまでにおける仁川警察署管內の建築物總棟數百卅四、延坪數一萬二千五百六十五坪、工事費は[illegible]である、なほこの內譯は住居は[illegible]

學校作業打合せ

【[illegible]】十八日午後二時から[illegible]で各校の先生方集合の上[illegible]作業に關する打合會を開催[illegible]

嚴罰主義へ　咸南北相提携して　經濟警察陣を强化

【咸興】北鮮地方の特殊性に鑑み咸南北經濟警察が相提携して事務の連絡協調を圖り大陸兵站基地としての北鮮ブロツクの完璧を期し違反を[illegible]るため道警察部では來る廿八、九の兩日道會議室に管下の關係係員約三十四名を招集し[illegible]經濟警察の提携に關する具體案を協議すると共に今後の對策强化に[illegible]るため諸般の打合せを行ふことになつた、而して從來の[illegible]主義は主に啓蒙訓練といふ見地からなされた經濟警察の最初の段階であつたので今後は一切の違反者は[illegible]嚴罰主義で臨む

大邱貿易新記錄

【大邱】稅關支署調査による本年上半期の對外貿易額は[illegible]で事變前の十二年度上半期に比較すれば[illegible]と何れも激增し開港以來の新記錄を出したが、これが增加は事變關係による物資の新規[illegible]

石油火事に罰金處分　事變下の資源の重要性から

【平壤】時局下における揮發油一滴は血一滴にも等しいとの建前から[illegible]では去る十二日頃の揮發油中失火、石油一千八百罐を焼失した府内[illegible]松本喜太郎氏に對し引火物取締規則により罰金五十圓に處し引火物取扱ひ者等の注意を喚起した

頑迷地主に收用令　咸興府遂に寶刀を拔く

【咸興】市街地計畫區劃整理のため咸興府が地區内に編入された下新興町一七八番地（府内山本米次郎、松本半次郎氏の所有地）八百八十九坪の買收につき府では數回に亘つて當人達と折衝を重ねてゐたが、兩氏は頑として應じないので遂に收用令を適用することゝなり、十八日附[illegible]を通して本府にその裁可方を申請した、即ち右土地の買收にあたり府では一定の基準により平坪單價を二圓と決めこれを關係地主の諒解のもとに公表したが、右兩人は何れも將來の發展性を豫想し所謂思惑によつて買收したもので當人たちの要求地價は府の査定價格の數倍に見積つてゐる、結局約六千圓の損失を來すものとして買收を拒んでゐる模樣である

行く先のない借地人から　一躍十錢の地代值上げに陳情

【仁川】府內桃山町一七番地五百二十八坪內には二十八戸の居住者があるが、同地所は同所李三淳氏の所有で同氏はこれ等居住者に對して一年前立退を命じ遂に[illegible]訴訟となつて地主の勝訴となつてゐるにも拘らず居住者達は適當な場所がないところから今迄の地料二十錢を二十五錢に上げてもよいから從來通り住まはせて欲しいと申込んで來た、しかし地主側は立退かぬ以上今後三十五錢の地料を支拂へ、さもなくば立退けと强硬に主張容易に折合ひがつかないので遂に借地人達は町總代[illegible]氏を代表に廿日商工會議所、警察、府當局等に斡旋方を陳情した

四季みなよし
惠まれ過ぎた觀光遊園の地
山と川の王國加平（3）

京畿一の華岳山

◇永原繁榮會長　華岳山は確か千四百六十八米、京畿道では一番高い山だと思ひますが……、前田さんいかゞですか、あの山は開闢以來いまだ斧鉞を知らないといつた處もありさうに思へますが……
◇前田京畿道林業課長　さうですね、大變よい林相で、保護はできても適當の方法がなくて困つてゐるものもあります、私は未だ頂上までは登つたことはありませんが……
◇工藤事務所長　京畿道の道有林でもあれ以上の處はありません、原生のまゝの林相があつて、人跡未踏の處も大分殘されてをります面積にして五千町歩もありませうか、モミなど二十五間くらゐのものがあります、モミ、ナラの類のほか、アララギといふ直徑二尺くらゐの大木などがあつて、[illegible]ほ暗い鬱蒼たる大密林です、頂上はさほどもありませんが、中腹は腐つた落葉がうず高くたまつてゐて歩くにも困難な程です、先だつても自然園の下郡山園長が植物採集に來られましたが、他所では見られない珍しい高山植物もあるとか大へん喜んでをられました
◇永原繁榮會長　將來植物學者らの參考になるものも少くないでせうね
◇工藤事務所長　頂上の木は太つてはゐるが極めて背が低いやうですね、高山植物ですか、色々な草木が生えてゐます、[illegible]草や[illegible]花の植物もありますが、他所には珍しい[illegible]の透明なガラス樣のものもありました、五月頃までは雪が殘つてをりますよ

花に埋れて釣り

◇李加平郡守　清平川を中心としての觀光コースはどうなりませうか、柳さんはよく御存じでせう
◇柳氏　清平川から臨里までの間は、溪谷に沿つて春はツヽジ、秋は紅葉といふあんばいに「京畿金剛」と誇るだけあつて素晴らしい景勝です、その溪谷は漁釣に適しうですよ、臨里から二里程行きますと觀音寺に着きます
今、臨里から二萬數千圓をかけて林道をこしらへてをりますがこの道路が完成すれば車で小一里で觀音寺まで行けるのですから、この寺もやがて世に出る時も來ませう、この附近は何よりも松茸が澤山とれますので結構な觀光コースともなりませう
◇永原繁榮會長　觀光の點ではそりや紅葉ですよ、ツヽジは四月から五月[illegible]が出來ます、その頃は川邊もツツジで一ぱいです、つまり花の中で釣が出來るわけです
四月下旬から五月にかけてはワラビ狩り、七月になると溪流[illegible]りですね、八月はキヤンプ、水泳、九月下旬になれば栗拾ひ、松茸狩り、松の實採集、その他果物では山ブドウなど何百石でもお氣のまゝ、サル梨なども隨分あります、これがすむとお次は山鳩です、キジや兎などもまだ大分ゐるやうです
◇李郡守　あまり宣傳するとすぐ[illegible]が盡きてしまふのちやありませんか、へ、、、

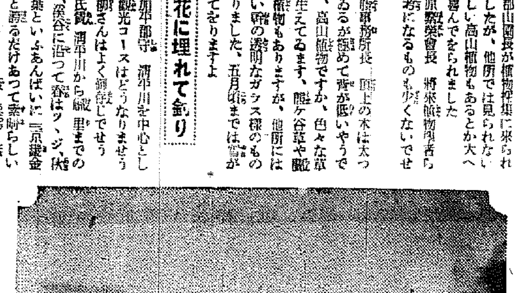

淺らでも捕れる鰻

◇[illegible]　北漢江支流の加平川は何ともいへぬ趣があります、何れ[illegible]工事によつて自然の美は失はれるでせうが、その代り今度は湖水に船を浮ばせることになりませう
◇永原繁榮會長　どうです、加平の川で釣をやれば……、相當釣れると思ひますが、鰻とりの話など堀田さん如何です
◇堀田[illegible]理事　うなぎは大概淡でよく釣れます、淡の水をせき止めた處に穴を掘つて、それにミヽズをさしてやるとすぐ喰ひつきます、同じ穴で何本でも釣れますよ

さて釣場は何處

◇記者　では郡內で釣場でも指定するとしますと……？
◇[illegible]　北面の梨谷里、馬場里川あたりはよく釣れます、[illegible]里あたりでもわづか四、五分のうちに十五、六匹も釣つてゐるのを見ました、京城の人達ならどんな處でも喜びますよ
◇有馬[illegible]　それで、清平川の鮎は有名なのですがね、清平川といへばすぐ鮎を連想する程です
◇工藤事務所長　[illegible]釣りも大きう[illegible]しいものとされてゐますが、この附近なら三日位で立派に釣れますよ、それだけ魚の方が多いのでせう、記錄は長い針で何と百日本も釣つた例もあります
◇堀田[illegible]理事　去年は一尺から一尺二、三寸もある鯉を釣りましたがね、また秋口でしたが一時間ほど[illegible]をうちましたら、肥料罐の半分ほども捕りましたよ
◇永原繁榮會長　これは原始的な方法ですが、下が少し深く、中程に岩のある處などに、瓶の中や井の口を眞中に穴をあけた布ぎれで蓋して、中に酒粕など入れて沈めておくと面白いやうに魚が入つたものです、子供などが隨分やつてゐました、井を沈めて十分か十五分もすると三十尾や四十尾入つてゐる、そんなに澤山捕つてどうするかと聞いたら、賣るのだと言つてゐました
◇[illegible]理事　山に遊び釣を樂む……加平は自然には非常に惠まれた理想の遊園地ですが、將來ますます京城の人が來るやうになると
◇永原繁榮會長　外來客に[illegible]どうするかは繁榮會では改めてご相談したいと思ひます、何れ鐵道が開通すれば會社の方でもそれ相應の計畫があらうと思ひますから繁榮會としても極力[illegible]を圖りたいと思つてをります【完】

寫眞　（上）京畿金剛加平雪岳山の觀音寺（下）太公堂の垂壁の向北漢江の流れ

人の動き

▲[illegible]山勇氏（仁川[illegible]）十九日午後二時四十四分上仁川驛着列車で着任
▲[illegible]部氏（開城[illegible]）[illegible]のため十九日本社開城支局來訪

おけう茶

◇……[illegible]所關係の職員[illegible]は至つて[illegible]です
◇……といふのは、上太く、下細くまるで[illegible]そつくりだからである
◇……昭和も既に十四年の今日現在、[illegible]
◇……もつとも、[illegible]所の[illegible]のお給金は[illegible]からの支給だといふので
◇……[illegible]の品物扱ひ、それ故に[illegible]も知れないが……
◇……どうせ元が[illegible]なら品物にも[illegible]を食はせるやうにしたらどんなもんちやろか【仁川】

慶弔日記

廿日正午迄仁川府[illegible]
出生　[illegible]
死亡　[illegible]

脚氣と榮養に
最强力ビタミンB製劑　（專賣特許）
脚氣の治療にビタミンBの必要なることは周知の事實なり。
其他食慾不振、便秘、姙産婦、虚弱者等の榮養補給の爲め
ビタミンBの適切なる攝取は最も效果あり。
粉末・錠劑・液劑・注射液
ベリベロール
製造發賣元　ラヂウム製藥株式會社

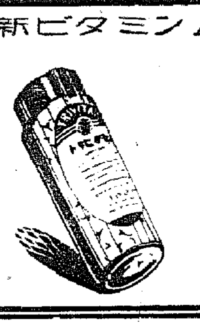
虚弱体質に
新ビタミンA・B・D强壯劑
高單位のビタミンA＋B＋Dを含有する優秀製劑にして
ビタミン含量不定なる肝油製劑に優り用量少、味佳良、
服用容易にして胃腸障碍等の副作用なし。
虚弱體質、一般病後の恢復期、授乳中の婦人等に於
ビタミンを補給し其榮養を著しく增加せしむ。
一回一錠
50錠 ￥1.35
100錠 ￥2.[illegible]
300錠 ￥6.00
[illegible]錠 ￥18.00
糖衣錠　トリビタモン

京日營業案內
京日營業案內廣告御用の際は電話本局二四五九番京日案內部へ御申付下さい
金融　電話　美容院　高級　和洋家具　家具　和洋　運動具　運動　武道　寫眞と材料　カメラ　寫眞　佛具・葬儀　佛像　葬儀　雜件　流質　貸衣　ピアノ　特別案內　鑛山　企業相談、鑛山の調査　機械設計、砂金ボーリング　ダイヤモンド社　お寫眞は　水原スタヂオ　葬儀及寄贈花請負　府外地方出張歡迎　京城葬儀社　葬儀一式　ニシヤマ　アンダーテーカー　本局2 13／57　デンワ(4)251

花柳病外科　皮膚泌尿性病科　醫學士 渡邊晋　電本894
京日案內　雇入　女中　女子　女子　雜件　貸家　貸室　金融　電話　特別案內
女事務員募集　金井鑛山　洋裁と手藝　京城服裝女學院　炊事婦募集　金剛特産鑛山　女店員募集　鐘紡　採用　三昌鑛業所　女事務員採用　金千代會館　採用　日東鑛業社

ヤンマー ヂーゼルエンジン

▲カタログ贈呈▼

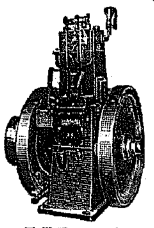

竪型

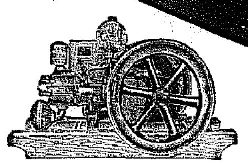

移動用(S型)
二馬力
三馬力
三馬力半
四馬力
四馬力半
五馬力

京城府京城驛前
株式會社 山岡發動機 京城支店
電話本局二〇〇三番
本社・大阪市北區茶屋町

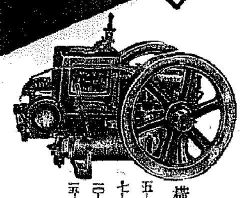

横型

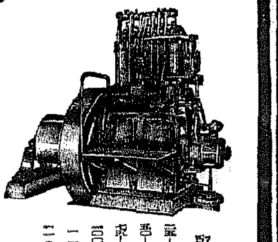

竪型
一五〇馬力
二〇〇馬力

京の名藥

確かによく効く
登録商標 井上目藥
いのちへめぐすり
發賣元・三十錢・五十錢・一圓
類似品アルヲ以テ 井上清七製ヲ御注意
正本家 京都 井上清七製
京都・新町通・佛光寺南入

まん性・りん病には
皇漢藥・結毒内掃丸
文獻進呈

ホルモン配合 クラブビシン

CB4

核結
進増力癒治然自

結核の如き消耗的慢性疾患にありては體内の自然治癒力を增强し、患者の自覺的不快感を解消せしむるは、病勢阻止上必須の療法なり

ヤトコニンは約三十回の注射によりて結核罹患部に特殊カルシウムを沈着せしめ、病的不良細胞を淨化吸收せしむると共に……………

食慾增進・榮養改善　體重增加
微熱・盜汗・咳嗽・喀痰の抑止

等によりて著しく患者の自覺症狀を好轉せしめ、體内自然治癒力の增强に貢獻する處大なり。

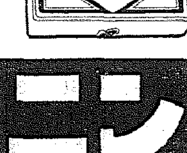

大人用 0.25瓦入 5管 30管 100管入
小兒用 0.12瓦入 5管 30管 100管入

ヤトコニン

シオノアスピリン製造元 株式會社 塩野義商店 大阪・東京・京城・奉天・上海・新京・天津・廣東 SY-24

狹心症 腦溢血
ハセスロール

樞要なる人的資源は腦溢血・狹心症等の豫防により確保さる

一瞬にして有能なる社會人士を奪ふ恐るべき狹心症の本態は心臓の榮養を司る冠狀動脈の硬化によるものにして、中年期以後に於ける心臓麻痺の大部分は、狹心症の發作がその原因をなすものと看らる。

而して狹心症を誘起する患者にありては生命神經系統の異狀に基く前驅的症狀例へば…………

偏頭痛・眩暈・心悸亢進
耳鳴・就眠不能・肩凝
指端痙攣・眼華閃發
記憶力減退・發言難
倦怠疲勞・不安焦慮感
胃痛・眼底網膜出血症

等の危險症狀を訴へつゝあるは最近諸家の研究により明らかとなりエーデンス氏の統計によれば約四一%の割合に於て患者の生命神經機能障害を立證せられ本症豫防上に一指針を與へたり

ハセスロールは血壓を支配する生命神經に直接作用して血管の緊張度と痙攣を緩解し血流を圓滑ならしめ、過度に亢進せる血壓を生理的自然位に維持せしむ

ハセスロールの血壓調整作用は頗る溫和且つ持續的なるが故に付等の不安なく高齢者にも服用し得、**狹心症・腦溢血**の危險症狀を豫防し明朗なる生活と心境を保持せしむ。

包裝　錠劑　五〇錠 一・一〇　一〇〇錠 二・〇〇　五〇〇錠 八・五〇
粉末　二五瓦 一〇〇瓦 五〇〇瓦
注射　一cc 五管　一cc 五〇管
(專賣特許製造法に依る)

シオノアスピリン製造元
株式會社 塩野義商店
本店 大阪市東區道修町三丁目
支店 東京市日本橋區本町二丁目 大和・臨路・京城・天津・上海・奉天・西宮・廣東・新京・角口

SH-30

急性 慢性 淋疾に
アルバジル錠

二個のスルフオンアミド基を有する高分子化學療法劑の先驅的製品………

アルバジルは、少量を長期間服用するより短期間に、大量を、間歇的に内服することが、良く奏効する。學説上これを衝擊療法と唱へ、一日六錠(三瓦)を三日内服せしめ、後三日間服藥を休止するのである。即ち三日の内服と三日の休藥とを以て一衝擊とするのであつて、効果の確保と副作用を防止する上に極めて重要である。

諸大學病院、諸權威者の實驗成績によるとアルバジルの治癒力は第一衝擊後に現はれるものと、第二若しくは第三衝擊後に現はれるものとあるが、分泌物の停止と自覺症狀の消退は、大略一衝擊後に於て實現される。又最近二教授の實驗に依つて、女子淋疾にも男子同樣に奏効する事が發表され、婦人科領域に於ける新收穫として重視されてゐる。

今日、淋疾の學理的な療法は、殆ど化學療法劑が最先きに考へられる程、其の作用は高く評價されてゐる。化學療法劑を離れて、短期治療の困難な事が、凡ゆる實驗によつて證せられた結果である。各大學、大病院泌尿器科領域より相次いで發表されるアルバジルの實驗成績と其の普及力を見よ!淋疾に對するアルバジルの價値が自ら決定されるであらう。

適應症=アルバジルは各科領域に亙つて盛んに賞用されつゝあるが急性、慢性淋疾、膀胱炎丹毒、扁桃腺炎、中耳炎齒齦炎、化膿性諸疾患等に就中好適する。

包裝(有名藥店に在り)
二十錠入(三日量)四円
百錠入……拾七円
(内地價段)
藥店に品切れの場合は直接本舖に御注文乞ふ

合資會社 山之内藥品商會
大阪市東區高麗橋五
東京市日本橋區小舟町二
海外―奉天・廣東

ALB 11

畏し皇后陛下
ノモンハン事件の戰歿勇士へ
御歌下賜の御沙汰

【東京電話】畏くも皇后陛下には今次ノモンハン事件に關し、外蒙の野を血に染めて護國の華と散つた陸軍將兵に對し廿日御歌(御歌は…)一葉及び御紋章…一折宛御下賜あらせられる旨御沙汰あり、直ちに板本宮相より陸…方面…市町村長を通じて戰鬪の手柄を賞るとともに陸軍省より…陸軍省製作の小冊子『皇后宮御歌謹解』を添へて有難き思召の徹底方を期するやう各地方長官宛通牒を發したこの御歌は

やすらかにねむれ
とそおもふ　君のため
いのちささけし
ますらをのとも

と拜し、一昨年十一月支那事變及び張鼓峰事件に際して戰死または病歿した陸海軍將校以下竝に關東局外務省警察官吏に對し戰歿勇士の英靈を弔慰あらせられる畏き御心をもつて下賜遊ばされた御歌であるが、今回深き御仁慈から更にノモンハン附近における衝突事件の戰歿勇士に對しても同御歌を下賜あらせられることになつたもので、係官も恐懼感激申上げてゐる

粛正の釜山府議
來月廿日改選
選擧場等正式に決定

【釜山電話】府政の粛正を目ざす釜山府會議員總選擧は來る八月廿日をもつて施行することに廿日正式に指示せられた
定員卅九名、選擧會場は釜山第一小學校のほか北釜山選擧區内の有權者のため水晶町共生館に投票分會場を設け、何れも八月廿日午前八時から午後五時まで投票を行ひ、翌廿一日午前八時から全會場で開票のはずである

母の死は輕し
國勢調査員の美談

京城府の臨時國勢調査は、九百四十七名の調査員が連日の猛暑を冒し調査班の擴充竝に申告書等の受付に當つてゐるが、この準備調査に際し調査員中に關らずも崩御府民にも劣らぬ感激美談が判明した京城新町九〇八番地…氏(…)がこの十五區調査第二五九調査區調査員の大役を…府の指示…數回に亘る調査員打合せ會…には率先出席して、連日熱心に準備調査を重ね時局下今次調査の重要性をハッキリ認識、準備調査に獻身的努力を拂つて來た、偶々去る十四日成興府南にゐる實母危篤の急報に接したが、同氏の勸めにも應ぜず國勢調査の重要性と重大なる責務を遂行すべく敢行を取止め準備調査を無事に完了したがそのうち實母は遂に死去して仕舞つた、その責任感の強いことは第一線將兵にも劣らぬものがあるが、この

何處まで昇る水銀柱　けふ土用入り
『卅年振りの暑さ』
『酷熱も大陸的へ』
解釋は御隨意うだる大京城

けふから土用だ、もの〻本によれば、立秋前十八日を取つて土用といつて大昔から暑いものださうだ、今更暦に教はらなくとも暑いことは既に身に沁みてゐるのだが、サテ暑い土用がけふからと聞けば愈しきまでにウダリは身に沁む、古老は『卅年ぶりだ、こんなに續く暑さは…』といふ、若者は『大陸日本だ、暑さも大陸的だ』といふ、いづれにせよ汗はにじむ暑つかれぬ、京城の府民の下安眠の寸もなく、土用の日に鰻を食への故事も水銀柱騰上りの消息がいな……

暑い、氷の山にでも入りたい……と思つて京城製氷會社の氷庫が覗けば…廿日の出荷は實に三百廿噸…いつもの夏は二百五十噸が最高といふのだ、既にレコードを破り…破つたり…十噸だ、會社では一日製氷能力百廿噸では勿論間に合はぬ、貯藏氷で繼ひをつけてゐるが、これとてこの暑さが八月中旬まで續けば六千噸の貯藏がスッカラカン、あゝは暑さに抗するトーチカ氷なしデーを府民にやつてもらはねばならぬといふ際に早くも支鮮を來してゐるのはガッリン節約で、もとへ輸出してもトラック不足でお台所まで回らぬことだ、既にこのため京城府内では氷不足の嘆聲が高いが、大邱、開城、水原、元山、咸興などでは悩みは深刻になりつゝある注文に應じ切れぬ會社では『暑さ節夏ゝの板ばさみの嘆を次の通り語つてゐる
『いよ〳〵土用ですね、氷の需要がまだ夏休みですね、氷の需要がまだまだ多くなることでせう、しかし何とももはや應じ切れんのですよ、別に値段は卸五錢小…

各地の最高温度

北も南も區切りなく廿日の朝鮮は暑さの總攻撃を受けたが各地の最高温度は次の如くであつた
新義州三三度一▲海州三四度四▲仁川三四度五▲京城三六度二▲全州三八度一▲木浦三三度七▲元山三六度▲釜山三一度五

未練の女房を切出して刺す

【釜山電話】釜山府草梁町八三三ノ一大工金相夏(…)は昭和十二年結婚した妻安蓮玉(…)を嫌ひ實家に歸してゐたが、十九日夜妻に復縁を迫り、これを拒絶した金からの別れ話に應ぜず廿日朝六時金が仕事に出る際も復縁を迫つて離さぬためカッとなつた金は大工用切出小刀で妻の右肩右腕に深さ二寸生命危險の突き傷を負はせ北釜山署へ自首…發小使を動かしませんが、早く涼しくなつてもらはねば夏は諸け季節の氷屋でも困るんですよ」

娘さんの迷ひ子

廿日午前九時ごろ鍾路警察署の保安係へ一人の内地人娘さんが『わたすの家を搜して下せえ』と泣きこんだ、この娘さんは北海道三戸郡五戸町字野月生れ大隅春さん(…)で、十九日現住所の平壤から叔父の大隅吉氏と一緒に京城見物に來て迷子になつたもの、暑さのため頭が少し變になり、平壤の住所もはつきり思ひ出せないと言ひながら同署の講堂で大の字にたってぐう〳〵と高いびきをかいて若いサーベル氏を惱ましてゐる

授業前に尊い汗
更生謳歌の信川平野
黃海道の巻【二】　神崎特派員記

こゝは黃海道信川平野の心臓、信川郡…面…新村洞愛國班だ、野を見よ、丘を見よ、見渡す限り緑の沃野がつゞいてゐる、すくすく伸びる稻、整然たる水稻の間に人が點々と働いてゐる、…

雲峰里の部落は

どん底から起ち上り、孜々として働いてゐる、この…小作人だけの愛國班である、この部落は永年に亘る人心の荒廢、怠惰の風習で賭博、飲酒の悪弊が浸込んでゐて部落民の生活は全く地に墜ちてゐた、このとき起ち上つたのが愛國班の前身興風會であつた、昭和六年に水利組合が設置された、またこの部落の地主関重植氏が農場を興して農事の改善に乗り出してからよいものは皆自ら…更生部落に選定され、…自作農創定を…指導者たちの指導よろしく更生の…

小作農の殻から脱け

年五月一日新村洞部落七十二戸の中卅二戸は更生を目標として、われ〳〵は……捨てよう、働いて働いて働きぬいて自作農にならう、と誓つて起ち上つた
部落の中央に更生の標しとして『自作農創定記念碑』を建ててこまれ、自作農を目標として更生の雄々しい第一歩を踏み出した、…

わが家に歸るのだ

金收支均衡、心の方では自主自立、勤勞好愛、報恩感謝の物心一如の精神で働かうと心に誓く決めたのだ、部落民は一人殘らず朝はまだ薄暗い頃から野良に出で、夕は星をいただいて…このときこの誓は鳴り響いた『さうだわれ〳〵も皇國臣民だ、祖國のために働かう』文盲の部落民もこの事業には一人殘らず起ち上つたのである、每月六日の愛國日には部落民は早起して部落の集會所の前にある國旗掲揚台に集るのだ、東方を遙拜、皇軍の武運長久を祈り、皇國臣民の誓詞を朗々と齊唱するのだ、この…皇國臣民たるの信念の堅持と…

京日の

…ニュースが掲示板貼し出されてゐる
集會場の壁には國語明鮮…諸國の文字が鮮々と大書してある、集會場の側には共同作業場があつて暇さへあれば叺を織り繩をなふのだ、精米場もある、米穀倉庫もある、各戸には豚を飼ひ、今では全部落一戸として豚を持つてゐない家とてはない、それに農事改良のためには水稻品種比較試驗畓がある、みよ、この二段の畓に陸羽十二號水生、銀坊主水原號、穀良都…水原五十號など十四種の稻種が整然と植ゑられてゐる、七月十三日ちやうど勤勞奉仕日だつた、種籾は割當…朝の五時だ、部落の光風會、婦人會、青年團が一人のこらず集つてゐる、けふの勤勞奉仕は…

試驗畓の田草取り

…も若きもみな農民になつ

身體も

て畓に飛びこむ、二段の試驗畓はこの二百人の勤勞奉仕隊で一杯になつてしまつた、横隊一列になつた勤勞奉仕隊は稻に涼を入れて鮮かに前に進んで行く、朝日が人々の額を流れる汗にピカリと輝いた、貴い汗だ、この汗とそこの小作農部落民をかくまで更生させたのだ、このときこの試驗畓の前を通する道路を部落民方から澄泉公立小學校の兒童たち五、六年生八十人が野村校長に率ゐられて勤勞奉仕の朝手傳ひにやつてきた、まだ授業がはじまらぬこの朝の一時…勤勞に働かうといふのだ、…勤勞奉仕の…鮮やかにゝげた兒童たちは鎌、鍬を手に支へて、道路修理をしてゐる、一村、一部落、心も同じ一つ、たとへ祖國のために勤勞奉仕だ、振り上げた兒童の鍬に金剛力がこもつてゐる、この鍬の一うちこそ、わが日本が世界に飛躍する一つの力だ、この部落の指導者である金組連合の畠中理事氏に會へば『どうです、けふだけではありません、いつもこの通りです、

集會場や田圃の除草その他能率をあげるため、春秋二回(冬休みと刈取期)に集會所を利用して託兒所に充てゝゐますが一回の收容兒數は八〇名ありました、一回の經費が十圓内外ですから安いもんですよ、部落の各戸の副業としては、叺、繩の…良、…、養豚の改良、…副業の…これは生産…

塵芥を

原料として…堆肥の…肥料を積んで堆肥の補給を助けてゐます、また溫突焚口の改良しましたり副業としては叺、繩の製造、豚、養雞を獎めてゐます…八年五月十三日から各戸に貯金…を配布して毎日一人當り一…錢の節米をして貯金したのがもう七百四十六圓になつてゐますよ……』
と一氣にいつてにつこり笑つて見せた、畠中さんの鬪志に信川郡の部落張瑪昌さんの激勵がにつこり笑つてゐた【この項終り】

【寫眞=澄泉小學校兒童の勤勞奉仕】

うだる暑さ忘れて必死の攻防戰　さく夜三坂にて

害虫征伐眞夏の夜の陣
近藤部隊長新戰術の總攻撃へ

半島の緑化運動を妨げる病害虫、『芯喰蟲』は最近京城府内樹木の攻略にその魔手を伸ばして來たので本府營繕係では近藤營繕係長が部隊長となつて每夜誘蛾燈を備へてこの芯喰蟲一擧殲滅の攻勢陣を張つた結果、每夜五合乃至一升近くの害虫捕獲に成功したのでこの一部を本府林業試驗所高木技手のもとへ送り精密な調査を行つたところ、芯喰蟲と考へられたものは意外『マグソコガネ蟲』で話題の芯喰虫は五千餘匹のマグソコガネ虫の中に僅に二百十餘匹ゐたことが判つたので、俄然こんどは戰法を一新して新たにマグソコガネ虫總攻擊態勢の陣を張ることになつた

列車脫線

【城津】吉州發第九〇三號列車は十八日午前七時より城津——龍洞間において脫線的に三回機關車が脫線午後一時頃復舊したが乘客には損傷が無かつた

優良店員ら內地視察へ

一團首では京城府商工團體の京城南大門通三新井商會大野… 京城南大門通三大邱…ら十二名の優良店員を選拔、優良戰士を兼ねて內地商工視察に派遣することになり、一行は團長山岸商業長…と共に廿日午後…京城驛發列車で出發した

商業ポスター展

地方新聞聯盟主催の商業美術ポスター展は廿一日から廿三日まで京城三越五階ギャラリーで開かれてゐる
流石に時局柄ポスターも〻興亞時代々に相應しく大陸色の濃いポスターばかり、商業美術では一歩遅れてゐる半島美術界にはいゝ機會とばかり美術愛好者の足をよせてゐる【寫眞=その會場】

國勢調査懇談會

京城商工會議所並に京城商工組合聯合會共同主催の『臨時國勢調査懇談會』は廿日午後三時から京城商工會議所會議室で各組合長、各町總代會長二百餘名出席のもとに開催、一同宮城遙拜後、皇軍將兵の武運を祈り、一分間默禱を捧げたのち、賀田商工會議所會頭、石原商工聯合會長から物の國勢調査の意義と申告上の注意につき說明あり山田京城府總務部長から調査の萬全を期するため協力方要望して同五時散會した

保護觀察所座談會

時局對應全鮮思想報國聯盟では廿日午後四時から六時まで京城保護觀察所大講堂で座談會を開いた

京城府廳舍の增築

京城府では廳舍が非常に狭隘を告げ方々に出店を張つてゐるが、今のまゝでは到底收容し切れないので現廳舍裏の空地に延八十坪木造二階建の假廳舍を建てゝ、都市計畫課の一部を收容することになり近く着工することになつた

全鮮の電報取扱高

全鮮一千七ヶ所の電報取扱郵便局所で取扱つた最近一ヶ月の電報取扱總數は二百卅七萬八千六百六十九通で、この料金は四十五萬三千十圓五十四錢
これを前年同期に比較すると通數では二割八分、料金では二割二分の增加を示してゐる

專賣局事務打合會

平壤地方專賣局では來る廿四日から三日間管下出張所長、販賣所長八十餘名を招集一般業務に對する改善意見事務打合會議を開催する

大連取引所に疑獄
四十餘名檢擧
幹部、仲買人の贈收賄

【大連特電】關東州警察部では過般來極祕裡に管下大連取引所內部に嚴査の手を伸ばした結果、大連取引所幹部數名と取引人との間に八萬圓に及ぶ贈收賄の事實を突止めたので、十九日取引所定期主任木元等、同現物主任前村高三郎同元主事三井勝吉、同元調所長取引人組合理事一乘勇雄以下四十九名を一網打盡に檢擧、取調べをつけてゐる、これら取引所幹部は取引人の不正事實の黙認を特に…價協係を結び每期賄賂の强要を續けてゐたもので、甲くは一年前から亂倫の生活を送つてゐたものである

名譽の戰死者

藤室部隊　(戰死)步大尉五ノ井祐之助(福島縣)步少尉新谷武一(兵庫縣)步准尉松本泉(大分縣)同三浦和十郎(兵庫縣)步曹北野敦夫(大阪府)步伍長濱田貞一(大阪府)同谷鶴一(兵庫縣)同上中山鋼太郎(三重縣)同角鳳信一(山口縣)同千代松(佐賀縣)同西本幹(山口縣)步上水谷傳四郎(滋賀縣)同山口清(兵庫縣)同橫田安太郎(滋賀縣)同辻正己(三重縣)步伍青山芳太郎(大阪府)同長山清六(兵庫縣)步一等中村昇一郎(大阪市)同西田武藏(大阪府)步上濱田勝八郎(三重縣)同寺澤福代一(愛知縣)步上福井部男(兵庫縣)同太田富雄(名古屋)同河內新之助(兵庫縣)

百億貯蓄は保險から
新種養老保險
千代田生命

吾等の部隊を郷土新聞で慰問
奮つて御申込み下さい
(郵税は本社負擔で發送)

この秋支那大陸に鮮兵隊の派遣せられる吾等の部隊を郷土新聞で慰問しませう、戰場將兵の最も欲するものはニュースであります、銃後の動靜、友軍の活躍等、戰地で身ひのすき〳〵に讀まれ寂まれる新聞でどんなにか慰められることでせう、本社はこの銃後慰問を堅く新聞慰問をなさんとする皆さまのために、本紙一ヶ月定價一圓廿錢前金申込者には郵税本社負擔で御申込者の氏名により責任をもつて毎日お送り致します、市內の方は本社販賣部又は地方の方は直接本社へ申込者氏名、送先の部隊名と明記してお申込み下さい、特に部隊等の團體的申込みも歡迎致します、何卒奮つて御利用を願ふ次第であります

京城日報社

全國高專弓道大會最終日

【京都電話】京大主催第廿四回全國高專弓道大會最終日(二十日)午前七時半京大道場
▲高校の部 1、六高七十一中△8 2、七高六十一中△3 八高五十二中△4 三高四十九中△5 姬路高十七中△6 高知、城大豫科四十四中

慶弔日記

廿日屆出の分
出生
　惠化町七一竹田正彥▲鳳成町一二一金昌洙▲葛木町二一三張玉蓮▲阿峴町五六三李今淑▲竹添町三ノ五三一李鍾勳▲漢江通二〇尹鋼俠▲鍊兵町二五洪在善▲冷泉町七四郡英淑▲昭和町七四田丁順▲忠信町五金貞烱▲阿峴町五七金鎭安▲鍾路町三孟俊玩
死亡
　蓮峴町四六金貞彥▲唐珠町三九金順俊▲通義町四二李福浩▲太平通二ノ八朱貞淑▲觀底町四六鄭壽基▲敦岩町五五張漢宗▲三清町三五尹玉順▲楊平郡…二六金鳳俊▲明倫町四ノ七五…明倫町二九鄭元燮▲慶雲町六四鄭龍濬▲嘉會町五張泰熙▲權方町四一林承俊▲…五四一金氏▲西大門町一ノ五六張政子▲竹添町三ノ二〇三崔淳▲北阿峴町二八二鄭東洙▲內需町一五九金順朗▲本町二ノ一四北村清太郎▲本町五ノ五二兵庫英佐子▲大和町三ノ六二中村とよ

話一題

☆……【釜山電話】十九日午後五時卅七分ごろ釜山海雲台沖で釜山府外海雲台北西八號は下關市…の海上で漂流するボートから男女二名を救助下關に入港したが
☆……この二人は下關市內西南部町演材屋夫(…)同市丸山町山本はるえ(…)の兩名で、共に山陽電車の車掌同志の戀仲、十八日午後七時半ごろ貸ボートを漕ぎ出したが
☆……話に夢中になつてゐるうちにオールを波にさらはれて十時間漂流し朗けてゐたものである

けふの天氣

時々…

妊娠と安産に…
…は平素からビタミンEを充分に攝取することが第一です。Eは內分泌を健全にして妊娠能力を高めまた妊娠を完うして健康兒を安產するため貴重な役割があるからです
ユベラはこのEを濃厚に含む小麥の胚芽から脂肪分を除去して服みよい糖衣粒としたもの、日本の代表的E劑として好評です
一五〇錠　一圓八拾錢　五〇錠　七拾圓
東京・大阪　田邊商店
ビタミンE劑　ユベラ
JU 82

實用新案　意匠登錄
咽喉卷　眼の氷囊　氷枕氷囊　耳の氷囊　特製
專賣特許 久能木式 氷枕・氷囊
久能木式 氷枕・氷囊
赤十字、病院、各官立、有名諸病院が御使用せられ、殿堂にも奉獻に、も御へ使用せず「丈夫で便利で効が良い」の定評です。
東京・日本橋 發賣元 久能木本店

校長 沖貞男
東京市中野區江古田 中野高等無線電信學校

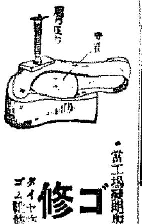

ゴム靴燒付修繕機
(ハガキ申込次第…)
ダイヤ…帝國合金製作所

第參拾參期營業報告書
昭和拾四年自一月一日至六月三十日
…
福德無盡株式會社

近代女性の理想婦人藥
婦人病・コシケ
美神丸
芯から健康に見違へる程美しい
…
無代進呈
本舗 宮內善進堂

京城府西小門町
田中丸病院
普通病室及隔離病室ノ設備有リ
電話光化門(3)八八五番 二三八六番

急募
一女子店員　十數名
(但シ內地ニ本籍ヲ有スル方)
女學校卒業程度以上
十七歲以上二十五歲迄
◆希望者ニハ案內書進呈
一高給女子
賣場特別勤務係　數名
身長五尺一寸以上
十八歲以上二十五歲迄ノ脆入
◆採用者ハ相當待遇ヲナス
詳細ハ問合セヲ乞フ
京城府南大門通
株式會社 丁子屋人事課
電話本局②三一三一番(構內八一番)

空に殘れる (61)

尾崎士郎（作）
高木清（畫）

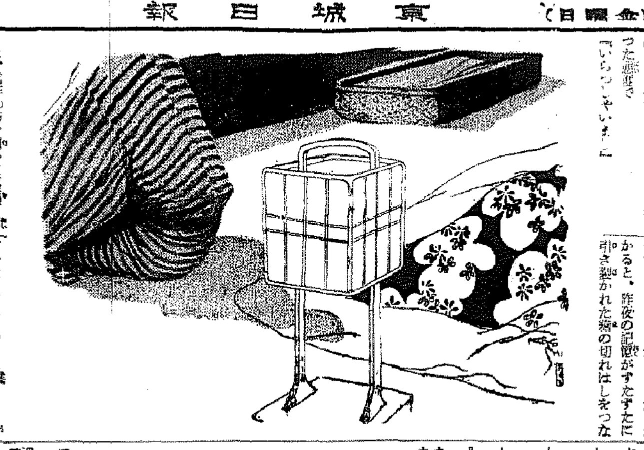

最初の嘘（十一）

開け放した格子戸の中へぬっと這入ってゆくと四十前後の眉の一寸ゆりさうな女が
「あら」
と言ってとび出してきた。
「どなたかと思ったわ――もうすっかりお見限りかと思ってゐたのに」
「さうつけつけ言ふなよ、借金は借金、俺は俺だ、俺と借金とをごっちゃにしちゃ困るよ」
「まア、あんな皮肉を、――こちらはこれでも氣が小さいんですからね、あまり虐めないで下さいよ」
女將らしい女は、今夜はいゝお部屋がふさがってゐて、――と早口に言譯をしながら表に向いた二階の座敷へ案內すると、急に改まった態度で
「いらっしゃいまし」
と、信作の方を向いて馬鹿丁寧なお辭儀をしたと思ふと、急にぞんざいな口調で顎に話しかけた。
「わたし、もう滿洲に行ってらっしゃるとばかり思ってゐましたの」
「お土產が殖へると思ってね、延ばしてゐますよ」
「お土產よりも御先の方を先に願ひたいんだらう？」
「まア、あんな皮肉を、コセコセしないで大陸に行った氣でゐらっしゃいよ」
「おやあ、一寸醒させて頂かうか、――三味線をチャンチャン鳴らして、放歌高吟といふことにしようか」
「まあ、何時だと思ってゐらっしゃるの、一本飲んだらすぐお寢みなさいよ」
「何を言ってやがるんだ、――とにかく、浮けていゝから早く持って來いよ」
三平が不意を全けてゐるうちに、信作は何時の間にか意識がなくなってしまった。さまざまな色彩が跡形もなく入り亂れて、眼が醒めると朦朧の中に眠ってゐる。何時どうしてこんなになったのかわからなかった。伊保子が自分を呼んだやうな氣がしたのである。そのまゝムクムクと起き上ったが、どうも自分の家の二階ではないらしい。信作は疼くやうに痛む頭をおさへながら片手で窓を開けた。爽やかな朝の光が滝のやうに流れ込んでくると、うす汚れた部屋の內部が急に混沌の中に浮き上った。
するとやっぱり昨日の待合なのだな、――たしかにさうだとわかると、昨夜の記憶がずたずたに引き裂かれた絹の切れはしをつなぎ合はしてみるやうに頭の中に浮かんできたのである。しばらくぼんやりとしたまゝ昨夜は、三平と一緒に聽いた唄の節を思ひ出した。赤い雪洞の微かな影の中にヒラチラとかすめ去る自分の影を、信作は追ひ求めてゐた。しかし、それきりで記憶は消えるやうに途切れてしまってゐた。彼の洋服が亂雜に脫ぎ散らされ、その中にきちんと疊んで入れてある。汗のねばりつく浴衣のにほひが急にむかむかと鼻に來た。信作は急いで呼鈴を押したが、廊下からは誰も上ってくる氣配がしなかった。二度三度と指先の痛くなるほど力をこめて呼鈴のボタンを押すと、やがて氣だるい足音が階段を上ってきた。
「おや、――もうお目ざめですか、隨分お早いんですのねえ」
寢亂れた姿のまゝで、無感覺な顏をした女將の顏が細目に開けた襖の間からあらはれた。

ＯＫラヂオ

廿一日（金）　第一放送

朝の部

午前六・〇〇（城）體操　第五回〃ラヂオ體操の會〃開催に當りて朝鮮ラヂオ體操會會長一鹽原時三郎
引續き（東）ラヂオ體操
六・二〇（東）ニュース
六・三〇（東）支那語講座（四十五）　岩村成允
七・〇〇（東）時報（城）宮城遙拜、今日の天氣見込（咸興を除く）
七・〇一（東）朝の修養　禪話（三）凡人しうして人の心を知る　立花俊道
七・二〇（東）朝の音樂（レコード）
八・〇〇（城）學校勤勞報國隊奉仕作業實況―朝鮮神宮より中繼
九・二〇（城）氣象通報
九・四五（大）幼兒の時間　お話「ありさん」　オハナシクラブ
一〇・〇〇（城）家庭メモ、料理獻立（枝豆とずゐきの胡麻酢）日用品値段
一〇・二〇（東）母の時間　片山九十九による家庭教育　兒玉
一一・二〇（城）家庭の時間（朝鮮語、釜山・咸興・淸津）住宅と風通し　朴吉龍

晝の部

正午（東）時報
午後〇・〇五（東）三曲と尋曲（一）三曲〃飯塚既設良〃（箏）村田松泉（同）成瀬晴泉（尺八）吉井明泉（三絃）保木柱泉（同）成瀬晴泉（尺八）片山雄山（二）尋曲〃寒空の黎明〃（箏）村田松泉（同）保木柱泉（同）成瀬晴泉（尺八）片山雄山
〇・二〇　ニュース・鮮魚卸賣値段（京城）・青果・穀物卸賣値段（京城・咸興）
二・四〇（東）ラヂオ體操
三・〇〇（城）母の時間　子供の食物の衞生　醫學博士　荻野正俊　京城府衞生課長
三・〇〇（城）家庭の時間（平壤）夏休み中の兒童教育に就て　平安南道視學官　武田誓藏
四・〇〇　ニュース・氣象通報（釜山・淸津）觀象紹介

夜の部

六・〇〇（大）連續劇〃ほがらか部隊〃　ＢＫコドモ會
六・二〇（東）コドモの新聞
六・二五（本）講演　我國民と科學精神　理學博士　桑木彧雄
六・四五（東）商業ニュース
六・五五（東）カレントトピックス
七・〇〇　ニュース、天氣見込
七・三〇（東）國民歌謠　防空の歌　氷田絃次郎（合唱）コーロ・エニー（伴奏）東京放送管絃樂團（指揮）久岡幸一郎
七・四〇（杭州より）（一）アナウンス　松隈敬三（二）演藝　杭州日本人小學校兒童（三）講演　杭州特務機關長
八・〇〇（東）管絃樂〃白鳥三題〃（一）歌劇「ローエングリン」前奏曲ワーグナ作曲（二）白鳥サンサーンス作曲（三）トゥネラの白鳥　シベリウス作曲　日本放送交響樂團（指揮）秋原英一
八・三〇（東）ラヂオ風景〃靜かなる醉〃（原作者、團員三）佐藤久雄（山田）有島一郎（吉野先生）山口正太郎（團員一）堀川恒三（運轉手）嵐木恵太郎（深野大三）黒木恵三（鈴子）小柳ナヽ子（小學生）鉛子（同）西條昭子（同）堺屋直（同）吉野由美子
九・一〇（東）時事解說　日英會談と英國の出方　松本忠雄
九・四〇（東）時報・ニュース・ニュース解說・氣象通報・明日の曆・翌日の番組・地方へのニュース

第二放送

午前一一・二〇　家庭の時間　住宅と風通し　朴吉龍
午後〇・〇五　合唱（レコード）
六・三〇　子供の遊戯會
七・〇〇　講演　旅行と探勝　金鍋鉉・外
八・〇〇　講演　支那における列國の權益　柳光烈
八・三〇　社會見學　遞信所（錄音）　明鮮總督府
八・五〇　唱劇調　朴綠珠
九・一五　俗曲　鄭海是
一〇・一〇　初歩國語講座（四十七）宋今璇

あすのきゝもの　廿二日（土）

午前九・四五（城）幼兒の時間　童謠（レコード）
午後〇・〇五（大）北鮮コンサート　ＢＫリズムグループ、大阪放送
二・〇〇　全國中等學校野球大會北鮮大會實況（第二球場・咸興）―放送グラウンドより
六・〇〇　琴とピアノ（京城）
六・〇〇　京城放送劇研究會第一小學校兒童
六・〇〇　うたと遊戲・唱歌（釜山）ＪＢＫハンドロ二唱歌隊・釜山放送兒童部
六・〇〇　ハーモニカ二重奏（平壤）
六・〇〇　落語（咸興）〃夏休み〃有意義に過しませう〃
六・〇〇　お話（淸津）〃大楠公〃
七・四〇（東）爾落語曲　平山美代子外
七・五五（東）ラヂオ風景〃子供たち〃三浦和男外
九・一五（東）長唄〃鏡獅子〃　吉住小桃次　外

本社特選　日本棋院　花形棋士トーナメント

【第十局】

一目半込出し　六段　小野田千代太郎
先二先　先番　三段　田中三七一

持時間各九時間　一分以內切捨
消費時間【白　黑】

●九七 と吉 8　○九八 ぬ吉 6　●九九 ち吉 7　○一〇〇 り七 6　●一 る八　○二 ぬ七　●三 る七 13　○四 へ土　●五 と吉　○六 ぬ八 1　●七 と吉 7　○八 へ吉 2　●九 と大 5　○一〇 へ六 4　●一一 へ土 4　○一二 ほ吉 5
●四三た十一　ツグ

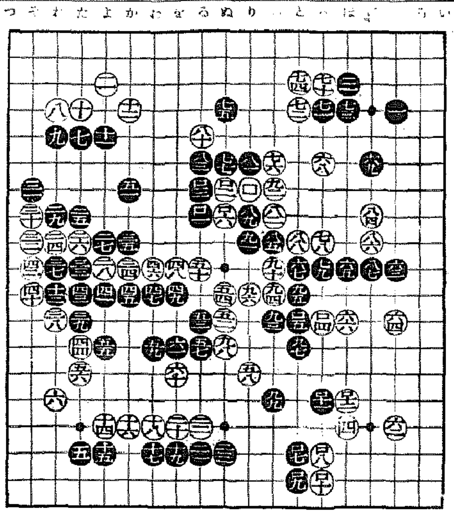

黑重要な三子放棄

黑は再度大勢を失ふ

評解　七段　木谷實

◇黑は『ヌノ八』の撫なワタリを打たずに、龍隱行動によって右邊の一眼を賑ぐべく、八五以下懸命な努力を拂った甲斐あって、百十一と打つに至り下邊の友軍に連絡することを得た。が、その代價として中央の三子を白に與へる結果となった。
これは何れが有利か、木谷七段は批難して曰はう。木谷七段曰黑の意圖は成ったが、しかし中央の三子を取られた損失は甚大である。
白はこの三子を取った爲、攻められる石が無くなった。黑の立場からいへば、右上と中央の白に對する攻めを失った譯である。
かくの如き大なる使命を有する三子であるから、これは如何なることがあっても助けて打つ作戰でありたい。この意味において黑九七は百四にコスミツケ參考圖（1）の如く打つべきである。同圖黑五となってこの一眼が、下邊との連絡はつかない、活きられもしないといふ最惡の場合が生じたと假定して、黑『い』の撫な連絡をせざるを得なくなっても、中央の三子を捨てるよりは優ってゐる。
黑は中央の要石を捨てた爲に、再度形勢を惡化せしめた。
◇珠盤の上では僅八目程度の出入りにしか過ぎないが、その戰鬪による獲利が甚大であるといふのが、中央の三子である。これを失ふと同時に大勢を失ったとあっては、黑の八五以下の奮鬪は水泡に歸した譯である。
◇黑九七乃至白百十二迄は、必然のコースであるが、少しく蛇足を加へ、疑問の起らぬやうにして置かう。
白百の手で『ちノ十四』に打ち黑『とノ十四』白『とノ十五』とデギル手は、無難であるが、現實に直面して苦しさうだ。打って來られたら、黑はどう打てば良いか、それに就いては參考圖（2）が、白のデギリが無理であることを雄辯に物語ってゐる。
◇黑百三で『るノ九』にツキアタって中の三子を救ふと、白百三黑『ヲノ七』白『ヲノ六』黑『ヲノ八』白『ヲノ四』で、上邊の四子を取られるから、卻って損である。
◇白百六と打つに至って戰ひは一段落、以後は急上良分に入る。
このヨセが描くては、如何に有利な局面であっても、恐らく負かされて了ふ。強い人に打って貰ふと、ヨセに入った時は、十目位勝てさうな碁でも、イザ打上げて見ると逆に負かされてゐる。どうもヨセといふヤツは苦手だ」などと云ふ泣言をよく耳にするが、井目も強へば兎も角、四、五目の技倆の相違では、十目も二十目もヨセられると云ふことは、在り得ないのである。然るにそれが實際問題として起るといふことは、その人が布石、戰ひ、殊分に卒貫した力を持ってゐない證據で、持ってゐれば十目二十目と大きくヨセられる譯はないのである。
要するにアマチュア諸君は、ヨセの細い計算は面倒臭い、と敬遠して了ふ處から、興味が持てず自然研究が足らぬ爲、ヨセが下手だといふ人が多いやうである。
これに鑑み專門家のヨセに對する考へ方及び計算方法を、紙面の許す限り詳しく述べ、參考に供しようと思ふ。
幸ひ興味と研究心を起し、これを以て他山の石とすることに依り上達の一助ともなれば、ヨセに關する限り、これに過ぐるものはない。
◇黑百七は殘された唯一の大場である。白百八を黑って、黑から『ヒノ十七』にノゾかれては、右下黑がメチャ／＼になって了ふから、白百八の受けは先ず絕對である。

參考圖（1）

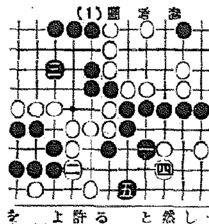

參考圖（2）

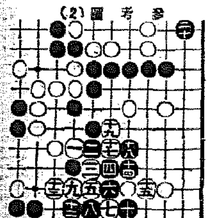

當代一流　爭覇戰譜

【第八局】

平手　△五段　大和久彪
先　▲四段　樋口義雄
（圖は前回△二三四桂迄の局面）

▲二三馬 60　△八八歩成 29　▲同 金 9　△四六歩　▲五五歩 8　△四七歩成　▲四五歩　▲同 飛　▲四七銀　△三七歩成　▲五六銀 4　△二一歩 15　▲四五銀　△二三歩　▲三四香 7

【持駒】△大和久氏　飛歩歩歩歩
【持駒】▲樋口氏　歩歩

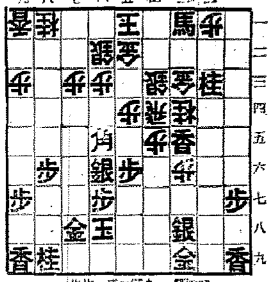

局面は既に高潮

攻防目覺しき樋口氏

觀戰記　六段　飯塚勘一郎

（持時間各七時間）
累計　△大和久氏　三時間一分　▲樋口氏　三時間二十二分

前局來防戰大いに努むる大和久五段の善戰に稍々攻めあぐんだ樋口四段の攻陣は、突破し得ぬ壁塞に迫るは、味方の指し過ぎとなるを配慮して、一旦三三毛を保護し一三馬と退却する。敵いやうでも此處で、敵に任を渡す順を招來しては、勝負の結果先手方の苦戰は免れないかも知れぬ。
先手方一三馬と退いた折り、反撃に轉ずる後手方の氣合は、今迄屈伏された反動で、恰かも籠鳥の奔逸する如く、先手陣に打壞の爪牙を向けて襲ひ掛かる。
即ち八八歩、同金と取らせ、守備金を玉側より離間させて突き出す四六歩は、いよいよ以て強襲せる攻撃の腕を堅めた大和久氏の意中闡明に外ならない。
總に四七歩成と壁崩されては堪らぬ先手方の受け身は、此處で後手四段、疊くて五五歩と味方の角道を敵して、目前の四七歩成に備へれば、それでも舊り込む大和久氏の猛攻、四七歩成は遂に同銀と云せ辛抱に三七歩成と叫ぶ手筋。
悪者の貧しみ樋口氏の胸の中を見透すにそれこれでは、直に遅、四五歩と突く。――先づ敵飛の動向を打診して後手四五同飛の時、四七銀、三七歩成、五六銀と敵飛へ當りをつけて追撃する。
これで樋口氏は敵に三七歩を、ドしたけれど、飛頭の先手…後手飛が四六飛とでも逃げれば、三四歩と桂を取りつゝ、然る後再び四五歩を打って飛を取る。
又四四飛なら四五歩で後手飛は敢なく歩と打死せねばならぬのだ。大和久氏も流石此の順にはうっかり氣付かなかったか巧みな先手方の術策を打ち見やって、小首を傾け惡眼し乍ら急場の切り拔け策として先手飛角の頭へ一二歩と打掛ける。先手これを同馬なら三五飛でまんまと飛の脫出に成功するばかりか、虎の子よりも大切な先手方の三五香を取り込む。が、後手方思はぬ儲け物が轉がり込む。それでは棋勢好轉ふ形となる故、樋口氏もうっかりその手は桑名の燒蛤、一激しく飛、角交換を餘って三四香と再び攻勢化の矢に放たれた。

母の時間【后三時】

子供の食物の衞生

醫學博士　荻野正俊

例年各都市に於て問題になりますと下痢、腸炎或は赤痢、疫痢等の流行期となって參ります、子供を持って居られる家庭では十分食べ物其の他について注意が拂はれて居る事とは思ひますが二、三子供の食べ物についての注意に關してお話を致して見たいと存じます

大阪商船臨時出帆

鮮內優秀連絡船
○北鮮內地直航
滿洲國行　下關行　敦賀行
興　　丸　七月二十日
成　興　丸　七月廿三日
大　同　丸　七月廿六日
北鮮內地直行
河　南　丸　七月二十日
臺灣、基隆、放眞、長崎、鹿兒島、那覇、高雄行
大連、內地直行、朝鮮總督府命令航路

大連一十午一時門司　大連　門司　神戶
朝　鮮　丸　七月廿三日
秋　田　丸
大　連　丸
黑　龍　丸
うすりい丸　七月廿八日
大阪商船株式會社　京城支店
京城府大門通二丁目二三
電話本局（2）一八三〇

朝鮮郵船　仁川定期出帆
乘客貨物　名古屋、京濱行
與　西　丸　八月十七日
須　江　丸　七月廿日
外ニ何レモ臨時船ガアリマス
九州行　博多、長崎、三角、鹿兒島
金剛山丸　七月廿一日
大連直行
每月十二日、二十二日
平　安　丸　每月六日、十六日、廿六日
沿岸航路出帆豫定
朝鮮郵船仁川代理店
朝鮮運送株式會社
仁川回漕部
代表電話一四一〇番

ヘチマコロン
一家に一瓶
美容に萬能
お化粧下・ヒゲソリ後

皮膚チヤーヂ
ムヅガユキ皮膚病
水虫・たむし・陰金・あせも等に
一つおためし

滲透療法の眞髓！
皮膚の殺化作用を刺戟利用した超學生れた皮膚病治療界の新發見で西れず、潤まず、皮膚の深部に滲み透って、內部にかくれたバイキンや寄生虫に鋭く作用す
ムズガユキ皮膚病、水虫、たむし、いんきん、あせも、腋臭れ、はたけ、ニキビ、疥、凍、南京虫等の毒虫に螫された時に良し
普通、五十錢、一圓、二圓、三圓
全身用徳用大瓶　五圓
東京神田花房町
山崎帝國堂
振替東京一四六七
全國有名藥店、デパートに有り

宮內省御用達　味の素本舗　鈴木商店

夏に涼しいお髪‥
しっとりと艶やかに
櫛の通りも爽々しい
花王シャンプーの洗ひ髪です
汗ばみの頭髪が氣になるなら
お髪は五日に一度！
油やポマードを流して地肌まですっきりと洗って下さい
一個五錢
花王石鹸株式會社長瀨商會